



भैरवी गाँउपालीका, दैलेख
वस्तुगत विवरण (पार्श्वचित्र)
(Bhairabi Rural Municipality Profile)



२०७६



भैरवी गाँउ कार्यपालीकाको कार्यालय, दैलेख
कर्णाली प्रदेश, नेपाल

NEPAL Engineering & Management Associates

नेपाल ईन्जिनियरिङ्ग एण्ड मेनेजमेण्ट एसोसियट्स सुर्खेत,
कर्णाली प्रदेश, नेपाल

२०७६



संरक्षक

भैरवी गाँउ कार्यपालीकाको कार्यालय ,भैरीकालिकाथुम
कर्णाली प्रदेश , दैलेख

भैरवी गाँउपालिकाको सांगठनिक संरचना

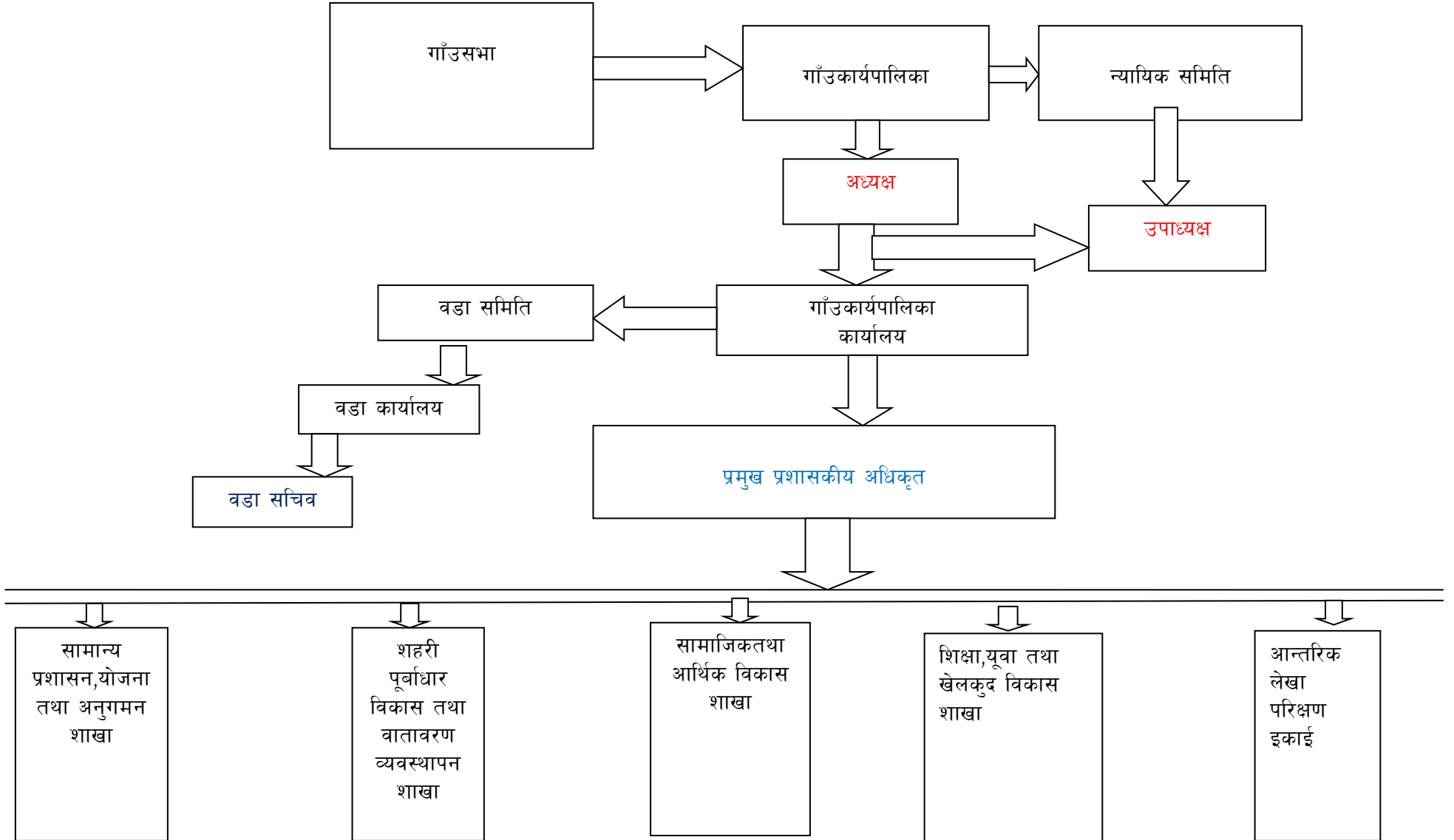

भैरवीगाँउ कार्यपालिका का जनप्रतिनिधिहरुको नामावली, २०७४-२०७९

क्र.सं.	नाम थर	पद	मोबाइल नं.	वडा नं.
१	प्रेम बहादुर बुढा	गाँउपालिका अध्यक्ष	९८६८६५२४५६	७
२	पदम कुमारी विष्ट	गाँउपालिका उपाध्यक्ष	९८४१३१२४२२	३
१	काशिराम कार्की	वडा अध्यक्ष	९८४८२७७२५०	१
२	हरि बहादुर थापा	वडा अध्यक्ष	९८१२४६०६८२	२
३	देवी भण्डारी	वडा अध्यक्ष	९८४८०७६२१२	३
४	वीरेन्द्र बहादुर शाही	वडा अध्यक्ष	९८६८०६४३१८	४
५	हेमलाल जैसी	वडा अध्यक्ष	९८१९५६१७०३	५
६	डिल्लीराम पुरी	वडा अध्यक्ष	९७५८००३६००	६
७	छविराम आचार्य	वडा अध्यक्ष	९७४८०२०६१९	७
१	मनिषा सोनी	कार्यपालिका सदस्य	९७४८०९६०२४	६
२	सीता वि.क.	कार्यपालिका सदस्य	९८१५५२९१५७	५
३	खड्के नेपाली	कार्यपालिका सदस्य	९८४८०५३९९६	३
४	प्रेम बहादुर नेपाली	कार्यपालिका सदस्य	९८१४५०१४५५	२
५	सीता थापा	कार्यपालिका सदस्य	९८२२४३७९५४	२
६	लक्ष्मी वि.क.	कार्यपालिका सदस्य	९८१२५०१९७२	३
१	कृष्णा थापा	वडा सदस्य	९८१२४३७२१७	१
२	बसन्ता नेपाली	वडा सदस्य	९८१२५२६९०१	१
३	प्रेम बहादुर विष्ट	वडा सदस्य	९८६१०७६३९६	१
४	कृष्ण बहादुर विष्ट	वडा सदस्य	९८०४५२५१६९	२
५	प्रेम सार्की	वडा सदस्य	९८२४५३८००२	२
६	सुर्जा सार्की	वडा सदस्य	९८२५५०२७२५	२
७	सुभानअली मियाँ	वडा सदस्य	९८२२४०७०१६	३
८	विर बहादुर सार्की	वडा सदस्य	९८१२४३७१५०	३
९	देउकला कामी	वडा सदस्य	९८२४५४१५४४	३
१०	खगेन्द्र प्रसाद खनाल	वडा सदस्य	९८४८०७१६३०	४
११	भुमिनन्द उपाध्याय	वडा सदस्य	९८१२५८७७७४	४

१२	पानसरा थापा	वडा सदस्य	९८२५५०६७१०	४
१३	रमा वि.क.	वडा सदस्य	९८२२४७१९२२	४
१४	बिष्णु प्रसाद जैसी	वडा सदस्य	९८१२५५५८०९	५
१५	पुर्णकला विष्ट	वडा सदस्य	९८१६५५३७६४	५
१६	कृष्ण बहादुर शाही	वडा सदस्य	९८४८०८९४९३	५
१७	अमर ब.पहराईमगर	वडा सदस्य	९८१२४७४५३९	६
१८	जुठाराम थापा	वडा सदस्य	९८१४५१३३७७	६
१९	चन्द्रा कुमारी कंडेल	वडा सदस्य	९७४८०८२९५३	६
२०	धनसरी सार्की	वडा सदस्य	९७४८१६००३७	७
२१	सावित्रा खनाल	वडा सदस्य	९८६९८७३२०८	७
२२	हरी प्रसाद गौतम	वडा सदस्य	९७४८०८२०५९	७
२३	तिलक प्रसाद कंडेल	वडा सदस्य	९७४८०२०८७६	७



भैरवी गाउँपालिकाको कार्यालय, भैरीकालिकाथुम, दैलेख
कर्णाली प्रदेश नेपाल

मन्तव्य

यस भैरवी गाँउपालिका अन्तर्गत रहेका पञ्चकोशी मध्ये शिरिस्थान ज्वालादेवी, भैरवी देवस्थल प्रचलित सँस्कृतिले दैलेख जिल्लालाई नै राष्ट्रिय तथा अन्तर्राष्ट्रिय रूपमा चिनाउन सफल भैरवी संयोजनबाट नामाकरण गरिएको हो । “कृषि,पर्यटन,हरियाली



विकास र पूर्वाधार ,भैरवीका चार आधार,” यहि मुल नारा लाई आत्मसाथ गर्दै दैलेख जिल्ला मा यो भैरवी गाँउपालिकाको पहिलो प्रकाशित दस्तावेजको रूपमा आउन लागेको पार्श्वचित्र छोटो समयमै तयारी गर्न पाउँदा अत्यन्तै खुसी लागेको छ ।

हाल नेपालमा ७५३ वटा स्थानीय तहहरु मध्ये ४६० वटा गाँउपालिहरुको पुनरसंरचना भएको हुँदा वस्तुगत विवरण तयार गरी त्यसैका आधारमा योजना छनौट गर्नुपर्ने आवश्यक छ । संकलित सूचनालाई यथार्थपरक ढङ्गले विश्लेषणगरी वस्तुगत विवरण तयार गर्दा त्यसले गाँउपालीका तथा अन्य सरोकारवालाहरुलाई विकास निर्माणका क्रियाकलाप संचालन गर्न सहज र सजिलो हुने गर्दछ । तसर्थ गाँउपालीका हरूको वस्तुगत विवरण तयार पार्न आवश्यक भएको हो ।

दैलेखको भैरवी गाँउपालीकाको सूचना संकलन , सूचना व्यवस्थापनका लागि तिनीहरुको प्रशोधन, तालिकीकरण र विश्लेषण गर्ने कार्यहरु गरी यो वस्तुगत विवरण तयार गरिएको छ । यो गाँउपालीकाको पार्श्वचित्र तयार गरी अथक परिश्रमका साथ यस गाँउपालीकाका विषयगत कार्यालयहरु, लगायत विभिन्न संघ संस्था र अन्य क्षेत्रबाट सूचना उपलब्ध गराई सहयोग गर्नु हुने सबै व्यक्ति र निकायहरुलाई साथै यो वस्तुगत विवरण तयारीमा सहयोग गर्ने परामर्शदाता लाई धन्यवाद दिन चाहन्छु ।

धन्यवाद ।

प्रेम बहादुर बुढा

अध्यक्ष

भैरवी गाँउपालिका,दैलेख

कर्णाली प्रदेश नेपाल

दुई शब्द

दिगो र योजनाबद्ध विकासलाई अगाडि बढाउनका लागि यस भैरवी गाँउपालिकाको समग्र तथ्याङ्क आवश्यक पर्दछ । यसै आवश्यकतालाई मध्य नजर गरी गाँउपालिकाको पार्श्वचित्र तयार गरिएको छ । जसमा गाँउपालिकाका विभिन्न विषय समावेश गरिएको श्रोत नक्साहरू, विषयगत कार्यालयहरूबाट सङ्कलन गरिएका तथ्यहरूमा आधारित भई उपलब्ध भएसम्मका कृषि, शिक्षा, स्वास्थ्य, यातायात, सञ्चार, वन, सिंचाई, खानेपानी, विद्युत आदिका तथ्याङ्क समावेश गरी गाँउपालिकाको पार्श्वचित्र तयारी गरिएको छ ।



नेपालको संविधान २०७२ अनुरूप स्थानीय तहहरूको पुनरसंरचना भएको हुँदा यस गाँउपालिका को वस्तुगत विवरण तयार गरी त्यसैका आधारमा योजना छनौट गर्न आवश्यक भएको हो । तसर्थ गाँउपालिका भित्रको सेवा प्रवाह, विकास र सूचना व्यवस्थापनका लागि गाउँको सम्पूर्ण सूचना अध्यावधिक गर्न आवश्यक हुन्छ । सूचना नभएसम्म कुनै पनि कार्यक्रममा लगानी गर्नु निरर्थक हुने गर्दछ । यसका लागि पनि गाँउपालिका हरूले वस्तुगत विवरण तयारी गर्न आवश्यक भएको छ । अथक परिश्रमका साथ यस गाँउपालिकाका विषयगत कार्यालयहरू, विभिन्न संघ संस्था र अन्य क्षेत्रबाट सूचना उपलब्ध गराई सहयोग गर्नु हुने सबै व्यक्ति र निकायहरू का साथै यो वस्तुगत विवरण तयारीमा सहयोग गर्ने परामर्शदातालाई धन्यवाद दिन चाहन्छु । अन्तमा यस भैरवी गाँउपालिकाको विकासको आधार चित्र कोर्न यो प्रतिवेदन सहयोगी बनोस र दीर्घकालिन सोचका साथ अगाडि बढ्न हामी सबैलाई दिशा निर्देश प्राप्त होस् भन्ने सुभेच्छा प्रकट गर्दछु ।

धन्यवाद ।

पदम कुमारी विष्ट

उपाध्यक्ष

भैरवी गाँउपालिका, दैलेख
कर्णाली प्रदेश, नेपाल

मेरो भनाई

नेपालका ४६० गाँउपालिका हरु मध्ये दैलेख जिल्ला को भैरवी गाँउपालिका एक ऐतिहासिक, धार्मिक, पर्यटकिय महत्व बोकेको गाँउपालिका हो । सरकारको सर्वभन्दा तल्लो निकाय स्थानीय सरकार हुन । स्थानीय सरकारले स्थानीय स्तरमा जनतालाई प्रत्येक्ष रुपमा तथा नजिक वाट सेवाहरू प्रवाह गर्दछन् । गाँउपालिका तथा नगरपालिकाहरू नेपालको लोकतान्त्रिक संविधान र यस अन्तर्गत जारी भएका नियामावलीहरूद्वारा निर्देशित छन् । हरेक गाँउपालिका तथा नगरपालिकाहरूले स्थानीय तहको सूचना तथा तथ्यांक संकलन र व्यवस्थापन गर्न आवश्यक हुन्छ । तर्सथ पार्श्वचित्र एउटा ऐना हो यसले प्रत्येक्ष वस्तुको सश्लेषण र विश्लेषण गर्दछ, भविष्य परक योजनाको सरलिकरण तथा सामान्यीकरण गर्ने भएकाले यसको निकै महत्व रहेको हो । यस भैरवी गाँउपालिकाको पार्श्वचित्र तयारीको क्रममा सूचना संकलन तथा व्यवस्थापनका लागि तिनीहरूको प्रशोधन, तालिकीकरण र विश्लेषण गर्ने कार्यहरू गरी यो वस्तुगत विवरण तयार गरिएको छ ।



पार्श्वचित्र तयारीको क्रममा आफ्नो महत्वपूर्ण समय प्रदान गर्ने गाँउपालिका का अध्यक्ष, उपाध्यक्ष, विषयगत कार्यालयका प्रमुख लगायत सम्पूर्ण सहकर्मी कर्मचारी, वडाध्यक्षज्यूहरू, वडा सचिव साथीहरू, सामाजिक परिचालकहरू विभिन्न संघ/संस्थाका प्रमुख तथा अन्य कर्मचारीहरू ले यस पार्श्वचित्रलाई यो रूप दिन सहयोग पुऱ्याउनु भएको छ साथै यस वस्तुगत विवरणको परामर्शदाता नेपाल ईन्जिनियरिङ एण्ड मेनेजमेण्ट एसोसियट्स सुर्खेत लाई हार्दिक आभार व्यक्त गर्दछु । अन्तमा, यो पार्श्वचित्र आफ्नो उद्देश्य प्राप्तमा सफल रहोस् भन्ने सुभेच्छा व्यक्त गर्दछु ।

धन्यवाद ।

मोहन प्रसाद देवकोटा

प्रमुख प्रशासकिय अधिकृत
भैरवी गाँउपािकाको कार्यालय, दैलेख
कर्णाली प्रदेश, नेपाल

नेपालको प्रदेश विभाजित नक्सा

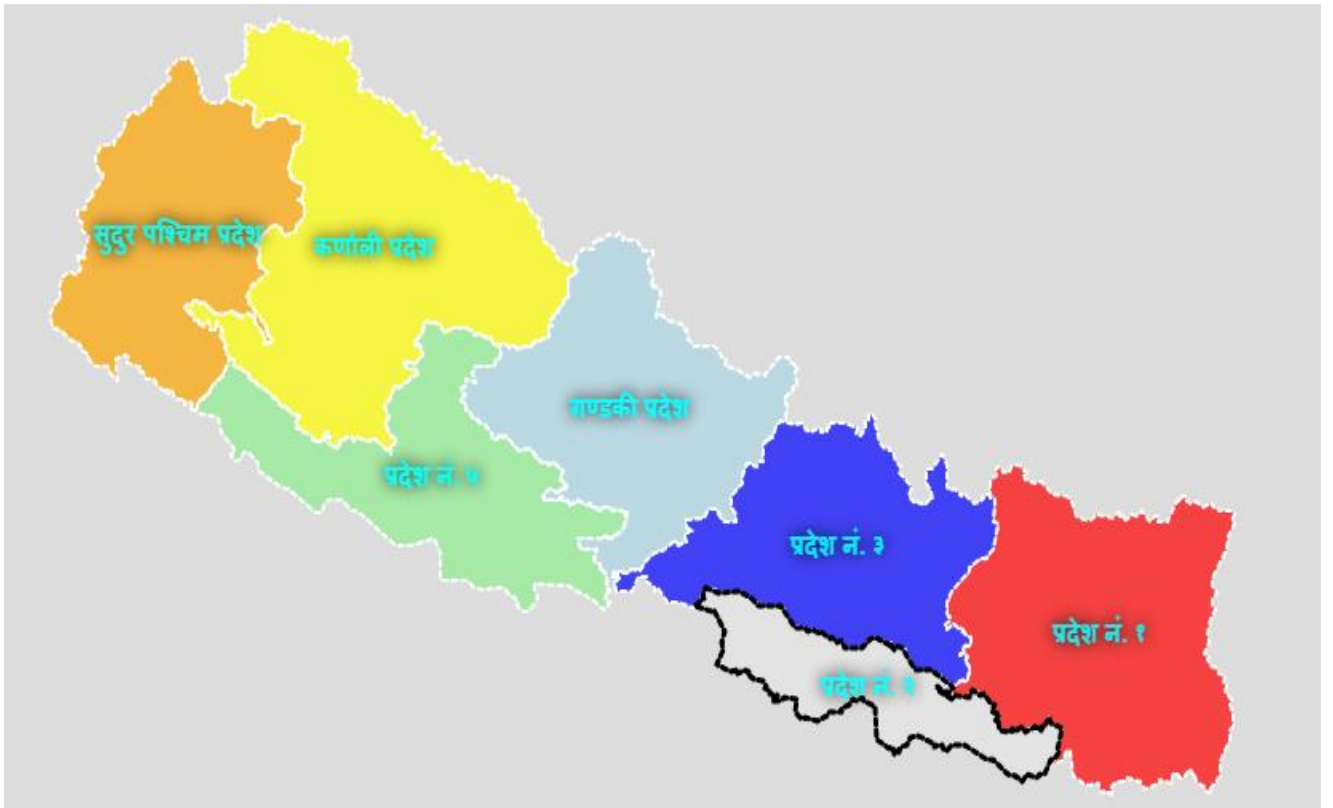

दैलेख जिल्लाका स्थानिय तह विभाजित नक्सा

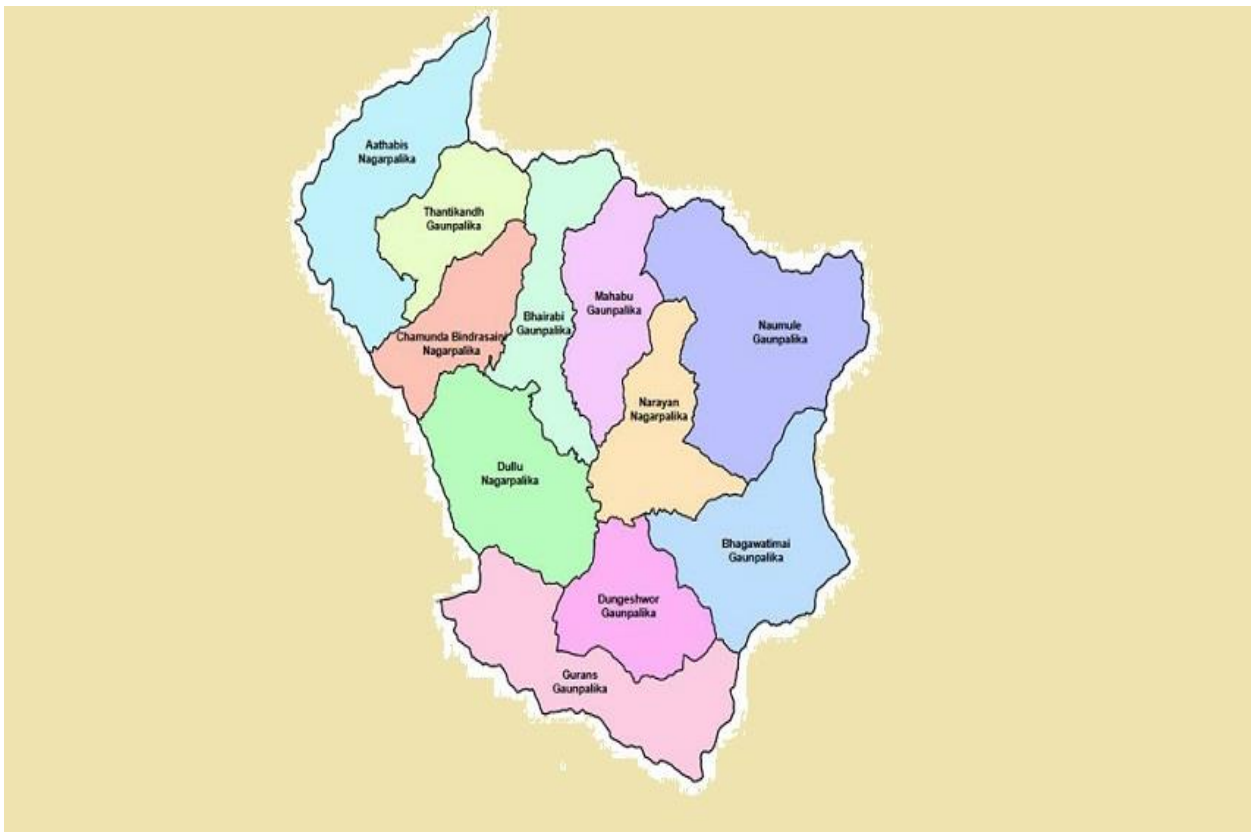

विषयसूची

पेज

खण्ड १ : भूमिका.....१-३

१.१ : पृष्ठभूमि.....	१
१.२ : स्रोत नक्सा.....	१
१.३ : गाँउपालिकाको पार्श्वचित्र प्रकाशन गर्नाको उद्देश्य.....	२
१.४ : गाँउपालिकाको पार्श्वचित्र तयारीका विधिहरू.....	२
१.५ : गाँउपालिकाको पार्श्वचित्र तयारीका सिमा.....	३

खण्ड २ : परिचय५-१७

२.१ : गाँउपालिकाको संक्षिप्त परिचय.....	५
२.२ : भौगोलिक अवस्था /उपयोग तथा क्षेत्रफल.....	६
२.२.१ : राजनैतिक विभाजन.....	८
२.२.२ : जातिय विविधता.....	९
२.२.३ : धार्मिक तथा पर्यटकिय स्थलहरू.....	९
२.२.४ : सांस्कृतिक विविधता.....	१०
२.२.५ : जैविक विविधता.....	११
२.३ : स्थानीय चाडपर्व तथा जात्रा र मेलाहरूको विवरण.....	११
२.४ : पर्यटकिय स्थलको विवरण.....	१२
२.५ : वर्तमान भु उपयोग सम्बन्धि विवरण.....	१३
२.६ : सिंचित क्षेत्रफलको विवरण.....	१५
२.७ : वन क्षेत्र , नर्सरी सम्बन्धि विवरण.....	१५
२.८ : सरकारी र सार्वजनिक जग्गाहरूको विवरण.....	१७
२.९ : धार्मिक स्थल.....	१७

खण्ड ३ : जनसाङ्खिक विवरण..... १८-३४

३.१ : वडा अनुसार उमेरगत जनसंख्या वितरणको अवस्था.....	१८
३.२ : वडा अनुसार घरधुरी तथा जनसंख्या विवरण.....	१९
३.३ : उमेर तथा लिङ्गको आधारमा जनसंख्याको विवरण.....	२०
३.४ : मातृभाषाको आधारमा घरधुरीको विवरण.....	२१
३.५ : धर्मको आधारमा जनसंख्याको विवरण.....	२१
३.६ : जातजातीको आधारमा जनसंख्याको विवरण.....	२२
३.७ : जनचेतनामुलक तालीम प्राप्त गरेको जनसंख्या विवरण.....	२३
३.८ : अपांगताको आधारमा जनसंख्या.....	२३

३.९ : रोजगारीको अवस्थाको विवरण.....	२४
३.१० : छानाको प्रकारको आधारमा घरधुरी प्रतिशतमा.....	२५
३.११ : स्वामित्वको आधारमा महिला घरमुली सम्बन्धी विवरण.....	२६
३.१२ : खानेपानीको स्रोतको आधारमा घरपरिवार सम्बन्धि विवरण.....	२६
३.१३ : ईन्धनको प्रयोगको आधारमा घरपरिवारको विवरण.....	२८
३.१४ : वृत्ति प्रयोगको आधारमा घरपरिवार विवरण.....	२९
३.१५ : शौचालय प्रयोगको आधारमा घरपरिवार विवरण.....	२९
३.१६ : वसाई सराई सम्बन्धि विवरण.....	३०
३.१७ : खाद्यान्न आत्मनिर्भरताको अवस्था.....	३१
३.१८ : जग्गा जमिन सम्बन्धि विवरण.....	३२
३.१९ : आ.व.२०७४/२०७५ को पंजिकरणको अवस्था.....	३२
३.२० : आ.व.२०७५/२०७६ मा भएको नागकिता तथा अन्य सिफारिसको विवरण.....	३३
३.२१ : जेष्ठ नागरिक तथा एकल महिलाहरुको वडा अनुसार सामाजिक सुरक्षा भत्ता पाउने व्यक्तिको विवरण.....	३३
३.२२ : श्रमिक वालवालीकाको विवरण.....	३३
३.२३ : जन्म दर्ता भएका वालवालीकाको संख्या.....	३४
३.२४ : परिवारविहिन वालवालीकाको अवस्था.....	३४
खण्ड ४ : शैक्षिक पूर्वाधार तथा सेवा.....	३५-४६
४.१ : साक्षरताको विवरण.....	३५
४.१.१ : शैक्षिक संस्थाहरुको विवरण.....	३५
४.१.२ : उच्च माध्यमिक विद्यालय तथा कलेजहरु.....	३७
४.१.३ : शैक्षिक अवस्थाको विवरण.....	३७
४.१.४ : साविकका गाविसहरुको कुल साक्षरता प्रतिशत.....	३८
४.१.५ : वालविकास केन्द्रको विवरण.....	३८
४.१.६ : तहगत शिक्षक विवरण.....	३८
४.१.७ : विद्यालयमा अध्ययनरत छात्र/छात्राहरुको संख्यात्मक विवरण.....	३९
४.१.८ : विद्यालयहरुमा शौचालयको विवरण.....	३९
४.१.९ : शिक्षक तथा विद्यार्थीहरुको विद्यालयगत विवरण.....	४०
४.१.१० : शैक्षिक क्षेत्रमा देखिएका समस्याहरु.....	४१
४.२ : विद्यमान स्वास्थ्य सेवाहरु.....	४२
४.२.१ : खोप सेवाको विवरण.....	४४

४.२.२ : विगत ३ वर्षहरूको पोषणको अवस्था.....	४४
४.२.३ : दिर्घरोगको कारणले मृत्यु भएका बालवालीका हरुको विवरण...	४५
४.२.४ : खोपसेवा छोड्ने बालवालीकाहरूको विवरण.....	४६
४.२.५ : कुपोषण को विवरण.....	४६

खण्ड ५ : सामाजिक पूर्वाधार तथा सेवा..... ४७-५१

५.१ : बाल क्लव तथा बाल समुहले प्रतिनिधित्व गरेका संघ, संस्थाहरूको विवरण.....	४७
५.२ : महिला हिंसा सम्बन्धि विवरण.....	४७
५.३ : वातावरण तथा सरसफाई सम्बन्धि विवरण.....	४८
५.४ : फोहोर मैला व्यवस्थापन.....	४८
५.५ : सेवा प्रवाह विवरण.....	४८
५.६ : कृषि सेवा केन्द्रको विवरण.....	४९
५.७ : पशुसेवा केन्द्रको विवरण.....	४९
५.८ : हुलाकसेवा केन्द्रको विवरण.....	४९
५.९ : गाँउपालीकाको हालको भवनको अवस्था.....	४९
५.१० : बसपार्क वा बस स्टेशन.....	५०
५.११ : सिंचाईको स्रोत.....	५०
५.१२ : प्राकृतिक सौन्दर्यताको विवरण.....	५१

खण्ड ६ : भौतिक तथा सार्वजनिक पूर्वाधार..... ५१-६४

६.१ : गाँउपालीकाको टाढाको वस्तिवाट गाँउपालीकाको केन्द्रमा पुग्न लाग्ने समय.....	५२
६.२ : बैंक तथा वित्तिय संस्था.....	५२
६.३ : खुला क्षेत्र.....	५३
६.४ : अचल सम्पत्ति विवरण.....	५३
६.५ : सडक संजालको विद्यमान अवस्था.....	५३
६.६ : गाँउपालीका स्तरिय निर्माणधिन सडकहरू.....	५३
६.७ : गाँउपालीका भित्र विद्यमान सतह ढलको अवस्था.....	५४
६.८ : गाँउपालीका क्षेत्रभित्र रुटपरमिट सवारी साधनको विवरण.....	५४
६.९ : गाँउपालीका क्षेत्र भित्र चल्ने सवारी साधनहरूको विवरण.....	५५
६.१० : विपत व्यवस्थापन पुर्व तयारी सम्बन्धि विवरण.....	५५
६.११ : शहरी विद्युतिकरण.....	५५
६.१२ : दुरसंचार सम्बन्धि विवरण.....	५६

६.१३ : भुलङ्गे पुलपुलेसा सम्बन्धि विवरण.....	५६
६.१४ : व्यापारिक केन्द्रहरुको विवरण.....	५७
६.१५ : सार्वजनिक पार्टी, पैवा र चौतारा सम्बन्धि विवरण.....	५८
६.१६ : खेल मैदान सम्बन्धि विवरण.....	५९
६.१७ : पार्क वनस्पति तथा उत्थान सम्बन्धि विवरण.....	५९
६.१८ : गाँउपालीकाको कार्यालय देखि प्रत्येक वडा सम्मको दुरी.....	५९
६.१९ : राष्ट्रिय तथा अन्तराष्ट्रिय गैरसरकारी संस्थाहरुको विवरण.....	५९
१.NGO को विवरण.....	५९
२.INGO को विवरण.....	६०
३. UN Agencyहरुको विवरण.....	६०
६.२० : गाँउपालीका क्षेत्रभिन्न गठन भएका टोल विकास संस्थाहरुको विवरण..	६०
६.२१ : पशुधन तथा सोवाट हुने उत्पादनको अवस्था सम्बन्धि विवरण.....	६१
६.२२ : गाँउपालीकावाट बाहिर निकसि हुने वस्तुहरुको विवरण.....	६१
६.२३ : औद्योगिक तथा व्यापारव्यवसाय सम्बन्धि विवरण.....	६१
६.२४ : शहरीकरणको स्वरुप.....	६३
६.२५ : शहरोन्मुख वस्तीहरुको वर्तमान स्वरुप.....	६४
६.२६ : वस्ती विकासमा देखिएका चुनौतिहरु.....	६४
खण्ड ७ : प्रशासनिक तथा अन्य विवरण	६५-९१
७.१ : गाँउपालीकाको कार्यालयमा हाल कार्यरत कर्मचारीको विवरण.....	६५
७.२ : विषयगत कार्यालयहरुको विवरण.....	६६
७.३ : स्थानीय राजनैतिक दलहरुको विवरण.....	६७
७.४ : गाँउपालीकासंग साभेदारी गरेका संघसंस्थाहरुको विवरण.....	६७
७.५ : गाँउपालीकाको स्थापना देखि हालसम्मका प्रमुख/ उप-प्रमुख हरुको विवरण.....	६८
७.६ : गाँउपालीकाको स्थापना देखि हालसम्मका प्रमुख प्रशासकिय अधिकृत हरुको विवरण.....	६८
७.७ : विगत ३ वर्षको MCPM:को स्तर.....	६८
७.९ : विशेष व्यवसायिक खेति र उत्पादन हुने मुख्य कृषि वाली.....	६८
७.१० : प्राकृतिक स्रोत.....	७०
७.११ : कृषि तथा पशु सम्बन्धि दक्ष सिप सिकेका जनशक्तिको विवरण.....	७०
७.१२ : अन्य दक्ष सिप सिकेका जनशक्तिको विवरण.....	७१
७.१३ : औसत मासिक आम्वानि र वचतको वडास्तरीय विवरण.....	७२

७.१४ : वैदेशिक रोजगारीको विवरण.....	७२
७.१५ : मुख्य पेशागत विवरण.....	७३
७.१६ : बेरोजगारीको अवस्थाको विवरण.....	७३
७.१७ : सहकारी संस्थाहरूको विवरण.....	७४
७.१८ : गाँउपालीकाको आ.व.२०७५/०७६ को निति,बजेट तथा कार्यक्रम....	७५
१. सोच.....	७५
२. लक्ष्य.....	७५
३. उदेश्य.....	७५
४. अपेक्षित उपलब्धि.....	७५
५. वार्षिक बजेट तथा कार्यक्रम तर्जुमा गर्दा अवलम्बन गरिएका प्रमुख आधारहरू	७६
६. मुख्य मुख्य आयोजना तथा क्रियाकलाप हरु.....	७६
७. वार्षिक कार्यक्रम बाट लक्षितवर्ग तर्फ विनियोजित बजेट तथा खर्चको विवरण	७७
७.१९ : गाँउपालीका मा हुनसक्ने संभावित प्रकोपको विवरण.....	८०
७.२० : भू-क्षय संभावित क्षेत्र.....	८०
७.२१ : गाँउपालीका आफैले वनाएका ऐन,नियम, विनियमको विवरण.....	८१
७.२२ : गाँउपालिकाको अन्य तहसंगको अन्तरसम्बन्ध तथा साभेदार संघ/संस्था.....	८१
७.२३ : गाँउपालीकाका वडागत विकासका सम्भावनाहरू.....	८२
७.२४ : गाँउपालीकाका अवसर चुनौती र समस्याहरू	८७
अवसर	८७
चुनौती	८७
समस्या	८८
धार्मिक तथा पर्यटकीय स्थलहरू	८९-९१

खण्ड १ : भूमिका

१.१ : पृष्ठभूमि

हाल स्थानीय तह ७५३ मध्ये ४६० गाँउपालिका हरू रहेका छन् । जस अनुरूप उक्त गाँउपालिका हरूले आफ्नो क्षेत्रको विकासको लागि भरपर्दो तथ्याङ्कीय आधार तयार गर्नुपर्ने प्रावधान रहेको नेपाल सरकार संघिय मामिला तथा स्थानीय विकास मन्त्रालयको निर्देशन गरेबमोजिम रहेको छ । दशौं पञ्चवर्षीय योजना (२०७२-२०७७) ले पनि गाँउपालिका हरूको तथ्याङ्कीय आधार तयार गर्ने कार्यलाई नीतिगत प्राथमिकता दिएको र तीन वर्षीय अन्तरिम योजना (२०७२/२०७६/०७७) ले पनि विकास योजना सम्बन्धका लागि गाँउपालिका हरूले भौगोलिक सूचना केन्द्र स्थापना र मानव स्रोत विकास योजना तर्जुमा गर्नुपर्ने थप दायित्व उल्लेख गरेको छ । यसै प्रयोजनको लागि गाँउपालिकाको वस्तुगतस्थिति भल्कने गरी गाँउ पार्श्वचित्र तयार गरिएको छ ।

यस प्रणालीको भरपर्दो तथ्याङ्कीय आधार नै वैज्ञानिक योजना पद्धतिको जग हो । यसले तुलनात्मक अध्ययन, अनुसन्धान, विश्लेषण, विवेचना गर्न सम्भावनाहरूको खोजी गर्न सहि तथ्याङ्कले महत्वपूर्ण भूमिका खेल्ने हुनाले गाँउ मा रहेका विषयगत कार्यालयहरू तथा अन्य संघसंस्थाहरूको तथ्यगत स्थिति भल्कने गरी उपलब्ध भएसम्मका सूचनाहरूलाई व्यवस्थित ढंगले संकलन गरी यो पार्श्वचित्र तयार गरिएको छ ।

१.२ : स्रोत नक्सा

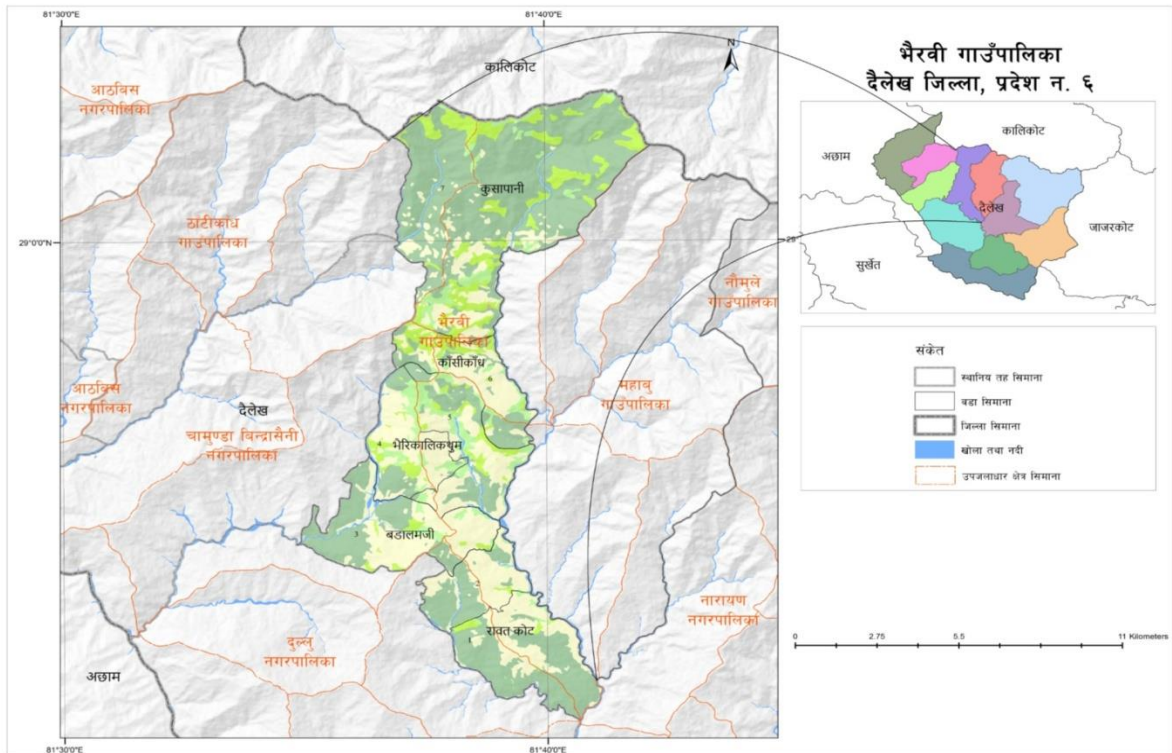

१.३ : गाँउपालिकाको पार्श्वचित्र प्रकाशन गर्नाको उदेश्य

यस भैरवी गाँउपालिकाको पर्यटन विकास का साथै वार्षिक र आवधिक योजना तर्जुमा, लागत, योजना कार्यान्वयन आफ्नो क्षेत्रभित्रको प्राकृतिक तथा भौतिक साधन श्रोतहरूको व्यवस्थापन संचालन कार्यविधि आदिको प्रयोगवाट गाँउपालीकाले गर्ने गराउने अख्तियारी प्राप्त कामहरू गर्दा गराउदा आवधिक कार्य मुल्याङ्कन उपलब्धि जस्ता कुराहरूलाई समेटेर तयार गरिएको प्रमाणित दस्तावेज, जसलाई वस्तुगत विवरण (पार्श्वचित्र) पनि भनिन्छ । यस वस्तुगत विवरणले गाँउपालिका भित्र जुनसुकै पक्षवाट गर्ने गराउने आर्थिक सामाजिक कृयाकलापहरूको ढाँचा तयार गर्दा गुणात्मक सहयोग पुऱ्याउछ । यसबाट हुने फाईदाहरू निम्नअनुसार हुन सक्छन् ।

- गाँउपालीका भित्रको वस्तुगतस्थितिको वारेमा संकलित सूचना तथा तथ्याङ्कहरू वास्तविक र सहि भए यसवाट स्थानिय तह देखि केन्द्र सम्म तथ्याङ्कगत एकरूपता आउने र यसका आधारमा बनेका योजनाहरूको प्रतिफल पनि समान रुपमा सबै नागरिकहरू लाई हुन सक्छ । साथै मानवीय तथा प्राकृतिक श्रोतसाधनहरूको पहिचान भई त्यसवाट हुनसक्ने फाईदाहरू र सम्भावित जोखिमहरू विश्लेषण गर्न सकिने हुन्छ । भौगोलिक, सामाजिक, आर्थिक, धार्मिक, प्राकृतिक र मानवीय जीवनका हरेक पक्षहरूका वारेमा जानकारी प्राप्त गर्न सकिन्छ
- गाँउपालीका क्षेत्र भित्र संचालित कार्यक्रमहरूको समिक्षा गरी सुधार गर्न, समायोजन वा परिवर्तन गर्न र नयाँ योजना तर्जुमाका लागि सहयोगी हुने र यसवाट खोजमुलक, उत्प्रेरणात्मक र जनमुखि कार्य योजनाहरू वन्न सक्ने आधारहरू वन्दछन् । संकलित तथ्याङ्कहरूले गाँउपालीकालाई युग सुहाउदो सूचना प्रणाली स्थापित भइ जनताहरूविक्र आपसि भाईचाराको सम्बन्ध निर्माण गरि विकासका कार्यक्रमहरूलाई अगाडी बढाउने आधार वन्दछ ।
- गाँउपालिकाको भावि योजना तथा कार्यक्रम र नीति निर्माणको कामलाई आधार प्रदान गर्ने र स्थानीय आवश्यकता र स्रोत साधनको विनियोजनको अवस्थाको जानकारी गराउने ।

१.४ : गाँउपालिकाको पार्श्वचित्र तयारीका विधिहरू

यस भैरवी गाँउपालिकाको पार्श्वचित्र तयारीका विधिहरूको क्रममा अध्ययन विधि, अध्ययन गर्ने संस्था, संस्थालाई प्राप्त भएको श्रोत, संस्थागत अध्ययनगत ढाँचा आदिका आधारमा तयार हुने खाकाले निर्देशित हुने कुरा त छदैंछ र यसका अलवा अध्ययन टोलीले स्थानिय परिस्थितिका आधारमा बनाएका ढाँचाहरू पनि उत्तिकै महत्वपूर्ण हुन्छन् । यो अध्ययनका क्रममा यस भैरवी गाँउपालीकाको वस्तुगत विवरण (पार्श्वचित्र) तयारीका लागि भैरवी गाँउपालीका अन्तर्गतका विषयगत कार्यालय, जिल्ला स्थित विभिन्न सरकारी निकायहरू,

स्थानीय विकास मन्त्रालय लगायत विभिन्न सरकारी तथा गैरसरकारी निकायहरूले उपलब्ध गराएका प्राथमिक तथ्याङ्कको विवरणहरूका आधारमा तयार गरिएको छ, भने यसको ढाँचा नेपाल सरकार संघिय मामिला तथा स्थानीय विकास मन्त्रालयले नमुनाका रूपमा तयार पारिएको ढाँचालाई नै मुल आधार मानी प्राप्त सूचना तथा तथ्याङ्कका आधारमा तयार गरिएको छ ।

पार्श्वचित्र तयारीको क्रममा के-कस्ता तरिका र साधनहरूको प्रयोग गरियो त्यसैलाई अध्ययन विधिमा उल्लेख गरिएको छ । गाँउपालिका पार्श्वचित्रका तयारीका विधीहरू निम्नानुसार छन् ।

१. प्राथमिक तथ्याङ्कका स्रोत :

- घरधुरी सर्वेक्षण
- विषयगत कार्यालय तथा विभिन्न संघसंस्थाहरूबाट उपलब्ध तथ्याङ्कहरू ।

२. द्वितिय तथ्याङ्कका स्रोत :

- राष्ट्रिय जनगणना, कृषि गणना, विभिन्न सर्वेक्षण, मानव विकास प्रतिवेदन आदिका नतिजाहरू समावेश गरिएको छ ।
- भौतिक विकास पूर्वाधार, वातावरणीय व्यवस्थापन, सामाजिक विकास, आर्थिक विकास, वित्तीय व्यवस्थापन तथा संस्थागत विकास आदि, नतिजा, सूचकहरू, पुस्त्याईका आधारहरू, जोखिम पक्षहरू, कार्यक्रमको पहिचान, जस्ता विषयवस्तु समावेश गरिएको छ ।

१.५ : गाँउपालिकाको पार्श्वचित्र तयारीका सिमा

भैरवी गाँउपालिकाको वस्तुगत विवरण (पार्श्वचित्र) संकलन तथा तयार पार्ने क्रममा प्राथमिक सूचनाहरूलाई मुख्य आधार मानिएको छ । प्रथम पक्षबाट उपलब्ध गराईएका सूचना, जानकारी तथा तथ्याङ्कहरूलाई नै प्रमुख आधार मानिएकाले यसको विश्वसनियता धेरै नै रहन गएको छ । व्यक्तिगत अर्न्तवार्ता, स्थलगत अध्ययन आदिबाट अपुग र अस्पष्ट सूचनाहरू प्राप्त गरिएकाले संकलित विवरण आफैमा विशेष प्रकृतिको हुन पुगेको छ । सिमित श्रोत र साधनहरूको अधिकतम प्रयोगका बावजुद जे जति सूचना तथा तथ्याङ्कहरू प्राप्त भएका छन् यस प्रयोजनका लागि अति नै श्रेयस्कर सिद्ध भएका छन् । आवश्यक देखिएका सबै प्रकारका सूचनाहरू पूर्णरूपमा प्राप्त हुन नसकेको तथा प्रस्तुत अध्ययनको सिमा भित्र प्रारम्भिक सूचना संकलन गर्ने कार्यले कम प्राथमिकता पाएका कारणले यथार्थ तथ्याङ्कका लागि बाह्य स्रोतलाई आधार मान्नु पर्ने बाध्यता पनि थियो ।

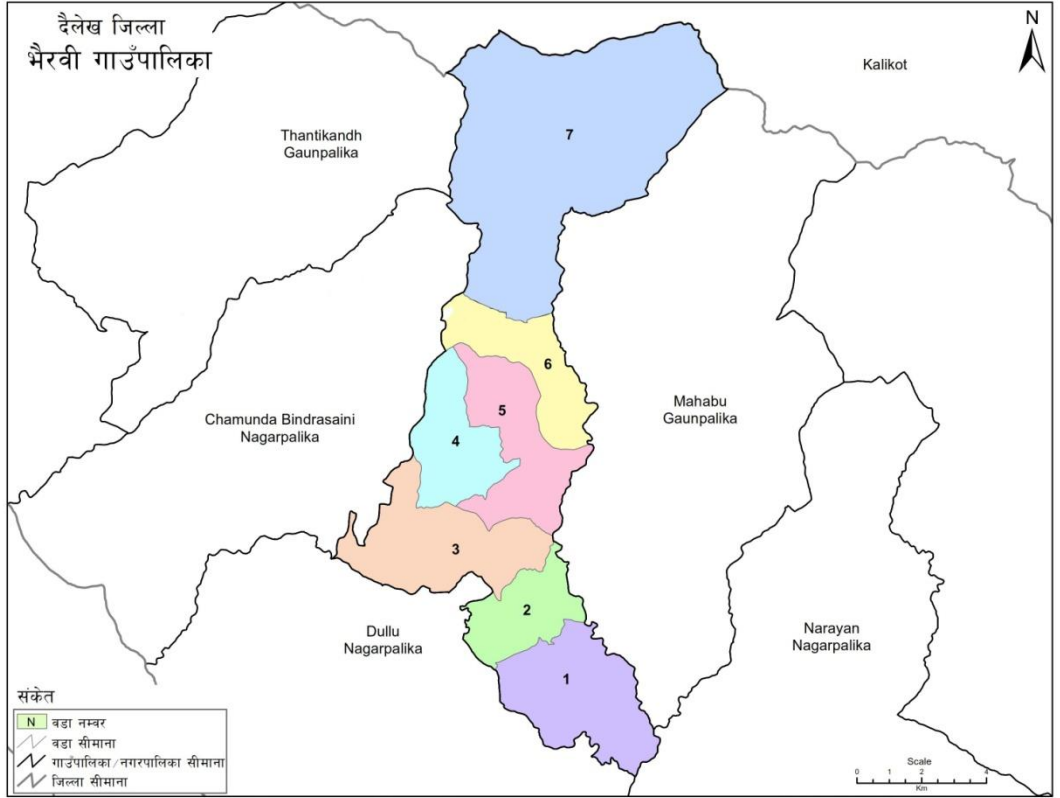

स्रोत: स्वतन्त्र नक्सा (स्केल १:२२०००/१:२००००), मापी विभाग र जनगणना २०६८, केन्द्रिय तथ्यांक विभाग
तयार पार्ने: गाउँपालिका, नगरपालिका तथा विधेय, सर्वेक्षण वा स्वायत्त क्षेत्रको मूल्या तथा सीमाना निर्धारण आयोग
Projection System: MUTM, Spheroid - Everest 1830
LLRC, 2016

खण्ड २ : परिचय

२.१. गाँउपालिकाको संक्षिप्त परिचय

नेपालको संविधान २०७२ ले संघीय राज्यको निर्माणका साथै तिन तह को राज्य प्रणालीको व्यवस्था गरे अनुरूप साविकका स्थानीय निकायहरू स्थानीय तहमा परिणत भएका छन संविधानले स्थानीय तहलाई अधिकार सम्पन्न बनाएको छ, राज्य शक्ति एक ठाँउमा केन्द्रित नगरी विभिन्न तह र तप्काबाट प्रयोग गर्ने व्यवस्था भए अनुरूप “**कृषि,पर्यटन,हरियाली विकास र पूर्वाधार ,भैरवीका चार आधार,**” यही मुल नारा लाई आत्मसाथ गर्दै दैलेख जिल्ला लाई पनि ४ नगरपालिका र ७ गाउँपालिका गरी ११ वटा स्थानीय तह गठन भएको छ, ७ वटा गाउँपालिका मध्ये भैरवी गाउँपालिका दैलेख जिल्लाको पंचकोशी क्षेत्रभित्रको मध्ये क्षेत्रमा अवस्थित एक सुन्दर र प्राकृतिक श्रोतले सम्पन्न गाउँपालिका हो, यस गाउँपालिकामा साविकका ३ गाविस र दुल्लु नगरपालिकाको १ वडा मिलेर बनेको छ । यस गाउँपालिकाको भौगोलिक अवस्थिति देशान्तरः ८१° ३४' ५१.११” देखि ८१° ४२' १२.८२” अक्षांशः २८° ५०' २४.२६” देखि २९° ३' ०.२५ ” र जनसंख्याको अनुपात अनुसार ७ वटा वडामा विभाजन गरिएको छ, यस गाउँपालिकाको केन्द्र साविकको भैरविकाथुम मा रहेको छ । करिव ८५ प्रतिशत हिन्दु धर्मालम्बीको बाहुल्यता रहेको यस गाउँपालिकामा मगर, बाहुन, क्षेत्री, ठकुरी, दलित, जनजाती, दलित तथा मुस्लिम समुदायको बसोवास रहेको छ । यस क्षेत्रको प्रसिद्ध धार्मिक स्थलको रुपमा रहेको भैरवी मन्दिरको नामवाट यस गाउँपालिकाको नामाकरण गरिएको हो ।

साविकका गा.वि.स.अनुसार गाँउपालिकाको वडा विभाजन तलको तालिकामा प्रस्तुत गरिएको छ ।

तालिका नं. १ : भैरवी गाँउपालिकाका साविकका गा.वि.स.हरुको विवरण ।

वडा न.	समावेश भएका साविकका गा.वि.स.हरु	साविकका वडा नं.
१	रावतकोट	५-९
२	रावतकोट	१-४
३	दुल्लु नगरपालिका	१०
४	भैरविकाथुम	१,२,४,५,६
५	भैरविकाथुम	३,७,८,९
६	कुसापानी	१,२,३,४ र काँसीकाँध ८
७	कुसापानी	५,६,७,८,९

भैरवी गाउँपालिकाको वडा विभाजनको नक्सा

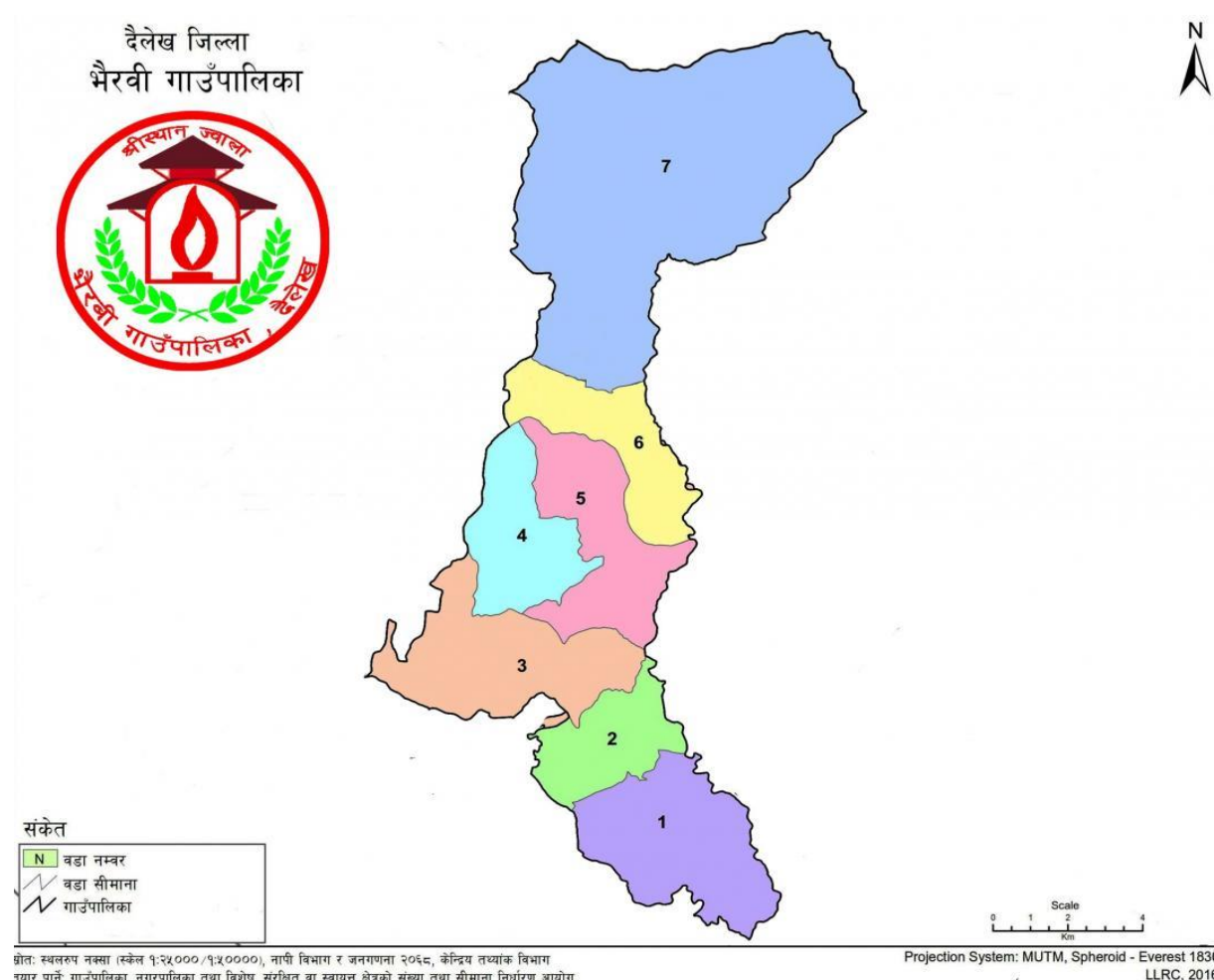

२.२ भौगोलिक अवस्था/उपयोग तथा क्षेत्रफल

यस भैरवी गाउँपालिकाको क्षेत्रफल ११०.४३ वर्ग कि.मि. छ । यो गाउँपालिका ० डिग्री देखि ६९.६ डिग्री सम्मको भिरालोपना भएको पहाडी खुला उपत्यका र खोच,खोलाको चौडाई खुला समतल र मध्येम भिरालोपन को भौगोलिक स्वरूप भएको माथिल्लो क्षेत्र धेरै भिरालो रहेको छ । समुन्द्री सतह देखि न्यूनतम ७६० मिटर देखि ३४०० मिटर उचाइ सम्मको रहेको छ ।

भौगोलिक अवस्था:	पहाड तथा समथर भूभाग रहेको छ
क्षेत्रफल:	११०.४३ वर्ग कि.मि.
कृषि क्षेत्र	३३.७४ वर्ग कि.मि.
वनजंगल क्षेत्र	५५.५७ वर्ग कि.मि.
भाडी तथा बुट्यान	११.६९ वर्ग कि.मि.
घाँसे क्षेत्र	७.३९ वर्ग कि.मि.
बगैचा क्षेत्र	०.२० वर्ग कि.मि.
उजाड क्षेत्र	०.०२३ वर्ग कि.मि.
बालुवा क्षेत्र	१.५ वर्ग कि.मि.

भैरवी गाँउपालिकाको भौगोलिक अवस्था





२.२.१ : राजनैतिक विभाजन

यो भैरबी गाँउपालिका को पूर्व महाँबु गाँउपालिका,पशियम ठाँटीकाँध गाँउपालिका र चामुण्डा विन्द्रासैनी नगरपालिका,उत्तर कालिकोट जिल्ला,दक्षिण दुल्लु नगरपालिका रहेका छन भने साविकको दुल्लु नगरपालिका वडा न. १० का साथै रावतकोट,भैरिकालिकाथुम,कुसापानी र काँसीकाँध गाउँ विकास समितिको वडा न. ८ लाई समावेश गरी २०७३ फागुन २७ गते स्थानीय तहहरुको पुर्नसंरचना हुँदा विधिवत रुपमा स्थापना भएको गाँउपालिका हो । यो गाँउपालिका लाई ७ वटा वडाहरुमा विभाजन गरिएको छ , जसमा साविकको रावतकोट गा.वि.स.लाई वडा नं. १ र २ ,दुल्लु नगरपालिका वडा न.१० लाई वडा नं. ३, साविकको भैरिकालिकाथुम गा.वि.स.लाई वडा नं.४ र ५, साविकको कुसापानी र काँसीकाँध गाउँ विकास समितिको वडा न.८ लाई वडा नं. ६ र ७ वडामा विभाजन गरिएको छ ।

दैलेखक जिल्लाका ११ स्थानीय तहहरु



२.२.२ : जातीय विविधता

दैलेख जिल्ला विभिन्न जातजातिहरुको उद्गम स्थलको जिल्ला रहेको कुरा इतिहासकारहरुले व्याख्या गरेका छन् । यो भैरवी गाँउपालिका पनि दैलेख जिल्लाका ११ वटा स्थानीय तह मध्येको एक जातीय विविधता यूक्त गाँउपालिका हो । यस गाँउपालिका मा वाहुन, ठकुरी, क्षेत्री, गुरुङ, मगर,, दमाई, कामी, मुस्लिम आदि जातजातिहरुको मुख्य वसोवास का साथै विभिन्न जातजाती हरुको उद्गम स्थल रहेको छ । जसमा साविकको बडलम्जी गाविसको बडगाँउ बाट बडाल, बडलम्जी गाविसको लम्जी बाट लमजेल, बडलम्जी आचार्य बाडा बाट आचार्य, रावतकोट गाविस बाट रावत र कोईर्याल गाँउ बाट कोईराला हरुको उद्गम स्थल रहेको पाईन्छ ।

२.२.३ : धार्मिक तथा पर्यटकीय स्थलहरु

यस गाँउपालिकाको नामाकरण गरिदा नै पंचकोशीको सवैभन्दा सिरान भैरवीको नामबाट गरिएकोले यो गाँउपालिका धार्मिक तथा सांस्कृतिक रुपले पनि भरिपूर्ण रहेको छ । शिरिस्थान ललाट तथा अखण्ड ज्वाला का साथै भैरवी देवी, ब्याउली धर्मशाला का साथै अन्य महत्वपूर्ण धार्मिक तथा पर्यटकिय स्थलहरु हुन् ।

धार्मिक तथा पर्यटकिय क्षेत्रहरु

श्रीस्थान मन्दिर



श्रीस्थान ज्वाला



ब्याउली धर्मशाला



२.२.४ : सांस्कृतिक विविधता

यस गाँउपालिकामा वसोवास गर्ने बहुसंख्यक ८५% जातजातिहरु हिन्दु धर्म मान्ने गर्दछन् भने मुस्लिम, क्रिस्सियन र अन्य धर्मालम्बि हरु पनि यस गाँउपालिका मा रहेका छन् । हिन्दु मुस्लिम, क्रिस्सियन धर्मालम्बि हरुका आ-आफ्नै किसिमका धार्मिक तथा सांस्कृतिक परम्परा रहेका छन् । विजया दशमी,तिहार,कृष्ण अष्टमी,हरितालिका तिज, माघे संक्रान्ति,होली,

चैते दशै, नववर्ष (तागा), गुरु पूर्णिमा, नागपञ्चमी हिन्दुहरुका महत्वपूर्ण चाडपर्वहरु हुन् भने मुस्लिम हरुको क्रिस्मस डे, ईद, बकर ईद, दर्गा, वौद्ध जयन्ति, ल्होसार आदि धर्मालम्बि हरुका महत्वपूर्ण चाडपर्वहरु हुन् ।

२.२.५ : जैविक विविधता

यस क्षेत्रमा उष्ण, उपोष्ण, समशितोष्ण हावापानी पाईन्छ,। वनस्पति हरुमा साल, सल्ला, धुपीसल्ला, तेलपहारो, उत्तिस, सिसौ, मसला, लहरे पिपल, जामुन, अमला, बाँस, र्याज, बाँज, गुराँस, श्रीखण्ड, रक्तचन्दन, आदी मुख्य वनस्पतिहरु रहेका छन । यहा विभिन्न प्रजातिका स्तनधारी जीवहरु जस्तै बदेल, चितुवा, वन बिरालो, मृग, सेतोबादर, लंगुर जस्ता जनावरहरु रहको जानकारी पाइयो त्यसैगरी घस्रने जातका प्राणीमा सर्प, छेपारो, सालघारे, मौसुली, रातो टाउको छेपारो सबभन्दा वढी पाइन्छन् । यस क्षेत्रमा भ्यागुता जस्ता उभयचर हरु पनि पाइन्छन् त्यस्तै लांचे, जुरेली, काग, भगेरो, कालिज, ढाफे, सुगा, ढुकुर, चिवे, रानीचरा, वन कुखूरा लगायत प्रजातिका पंक्षीहरुको वासोवास रहेको छ । माछा हरुमा असला, धामी र बाम पाइन्छन । साथै यी क्षेत्रहरु कुनै पनि राष्ट्रिय निकुञ्ज, वन्यजन्तु आरक्ष तथा संरक्षित क्षेत्रहरु भित्र पर्दैनन् ।

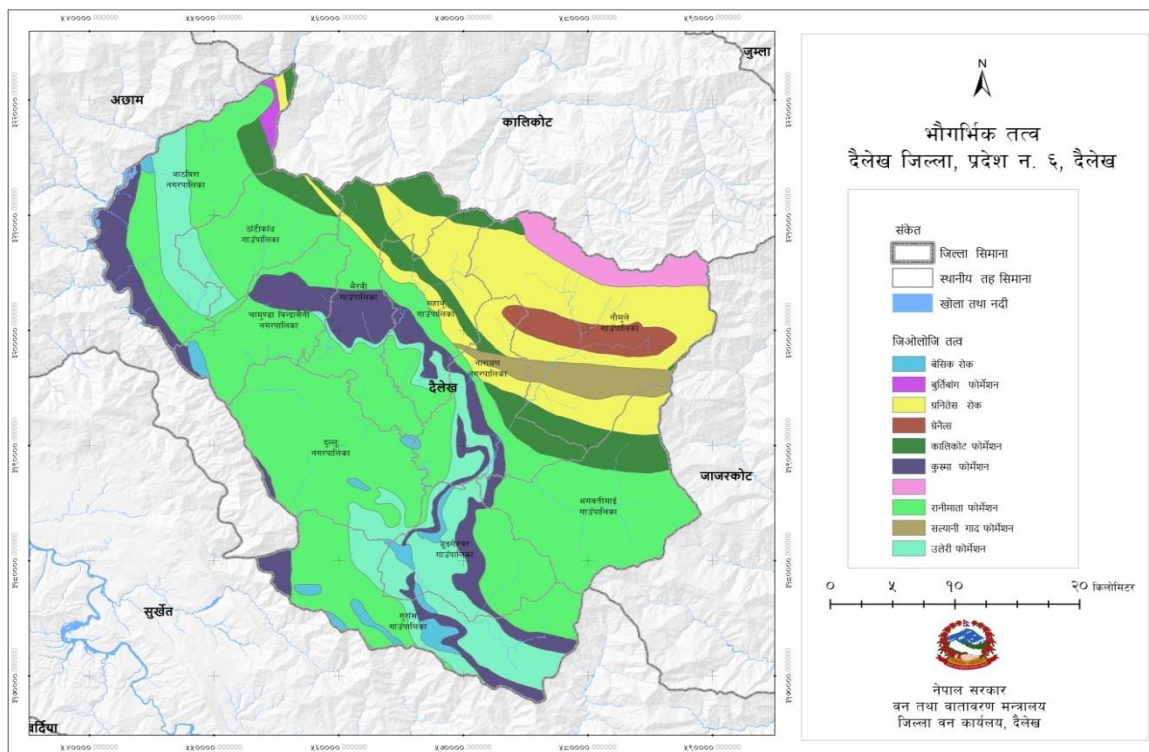

२.३ : स्थानीय चाडपर्व तथा जात्रा र मेलाहरुको विवरण :

क्र.सं.	चाडपर्व	जात्रा /मेलाहरुका नाम	मनाइने महिना	तिथि	मनाउने जातजाति
१.	नयाँ वर्ष	भैरवी, श्रीस्थान	बैशाख		सवैजातजाति
२.	चण्डिपूर्णिमा		बैशाख	पूर्णिमा	सवैजातजाति
३.	ईद		बैशाख, जेष्ठ	पूर्णिमा	मुस्लिम

४.	बगर ईद		साउन	पूर्णमा	मुस्लिम
५.	दर्गा	गाजी	भाद्र	पूर्णमा	मुस्लिम
६.	रक्षाबन्धन		भाद्र	जनैपूर्णमा	सवैजातजाति
७.	श्रीकृष्ण जन्माष्टमी		भाद्र	सप्तमी	सवैजातजाति
८.	हरितालिका (तिज)		भाद्र	तृतीया	हिन्दु महिला मात्र
९.	विजयादशमी		असोज / कार्तिक	दशमी	सवैजातजाति
१०.	भाईटिका		कार्तिक / मंसिर	द्वितीया	सवैजातजाति
११.	क्रिस्मस डे		पौष		मुस्लिम
१२.	ल्होसार		पौष, माघ, फागुन		गुरुड, मगर, तामाङ
१३.	माघेसंक्रान्ति		माघ		सवैजातजाति
१४.	श्रीस्वस्थानीव्रत		माघ	पूर्णमा	सवैजातजाति
१५.	चैते दशै		चैत्र	अष्टमी	सवैजातजाति
१६.	होली		चैत्र	पूर्णमा	सवैजातजाति

श्रोत: भैरवी गा.पा. दैलेख २०७५

२.४. पर्यटकीय स्थलहरुको विवरण (धार्मिक/ऐतिहासिक/पुरातात्विक):

यस भैरवी गाँउपालिका मा अवस्थित पर्यटकीय स्थल हरु निकै महत्वको रुपमा रहेका छन् । जसमा शिरिस्थान,भैरवी,ब्याउली धर्मशाला, बाणगंगा,पञ्चदेवल आदीका कारण दैनिक आउने पर्यटक हरुको संख्या मा वृद्धी भएको देखिन्छ ।

क्र.सं.	पर्यटकीय स्थलहरुको नाम	वडा नं.	स्थलको महत्व	दैनिक औसतमा आउने पर्यटकहरुको संख्या	कैफियत
१.	शिरिस्थान	१	पंचकोशी,ज्वाला दर्शन	५५०	
२.	भैरवी	४	छहरा,कुण्ड	३४०	
३.	ब्याउली धर्मशाला	७	प्राचिन तथा ऐतिहासिक स्थलको महत्व	१०५	
४.	बाणगंगा,पञ्चदेवल	३	ऐतिहासिक महत्व	१२५	

श्रोत: भैरवी गा.पा. दैलेख २०७५

भैरवी मन्दिर



२.५. वर्तमान भू-उपयोग सम्बन्धी विवरण

यस भैरवी गाँउपालिकाको वर्तमान भू-उपयोग लाई हेर्दा सवैभन्दा बढी ११०.५ वर्ग कि.मि नदि तथा खोलाले ओगटेको क्षेत्र, ५५.५७ वर्ग कि.मि क्षेत्रफल वन तथा चरन क्षेत्रले ओगटेको छ भने औषत बर्षा १५६१८३ मि.मि.रहेकाले कृषि क्षेत्र मा उन्नती भएको पाईन्छ । घाँसे क्षेत्र, भाँडी वुट्यान का कारण विभिन्न खाले जडिवुटीको महत्व रहेको छ । सडकले ओगटेको क्षेत्र १०१ वर्ग कि.मि., सवै वडा हरुमा सडकको ट्याक खोलेको ले यातायात को सुविधा रहेको छ ।

क्रं सं.	विवरण	क्षेत्रफल (वर्ग कि. मि.)	प्रतिशत
१	कृषि क्षेत्र	३३.७४ वर्ग कि.मि	
२	वन तथा चरन क्षेत्र	५५.५७ वर्ग कि.मि	
३	घाँसे क्षेत्र	७.३९ वर्ग कि.मि	
४	भाँडी वुट्यान	११.६९ वर्ग कि.मि	
५	नदि तथा खोलाले ओगटेको क्षेत्र	११०.५ वर्ग कि.मि	
६	सडकले ओगटेको क्षेत्र	१०१ वर्ग कि.मि.	
७	पहिरो	०.००५७३६ वर्ग कि.मि	
८	बालुवा	१.५ वर्ग कि.मि	
९	औषत बर्षा	१५६१८३ मि.मि.	

श्रोत: केन्द्रीय तथ्यांक विभाग, राष्ट्रिय जनगणना २०६८

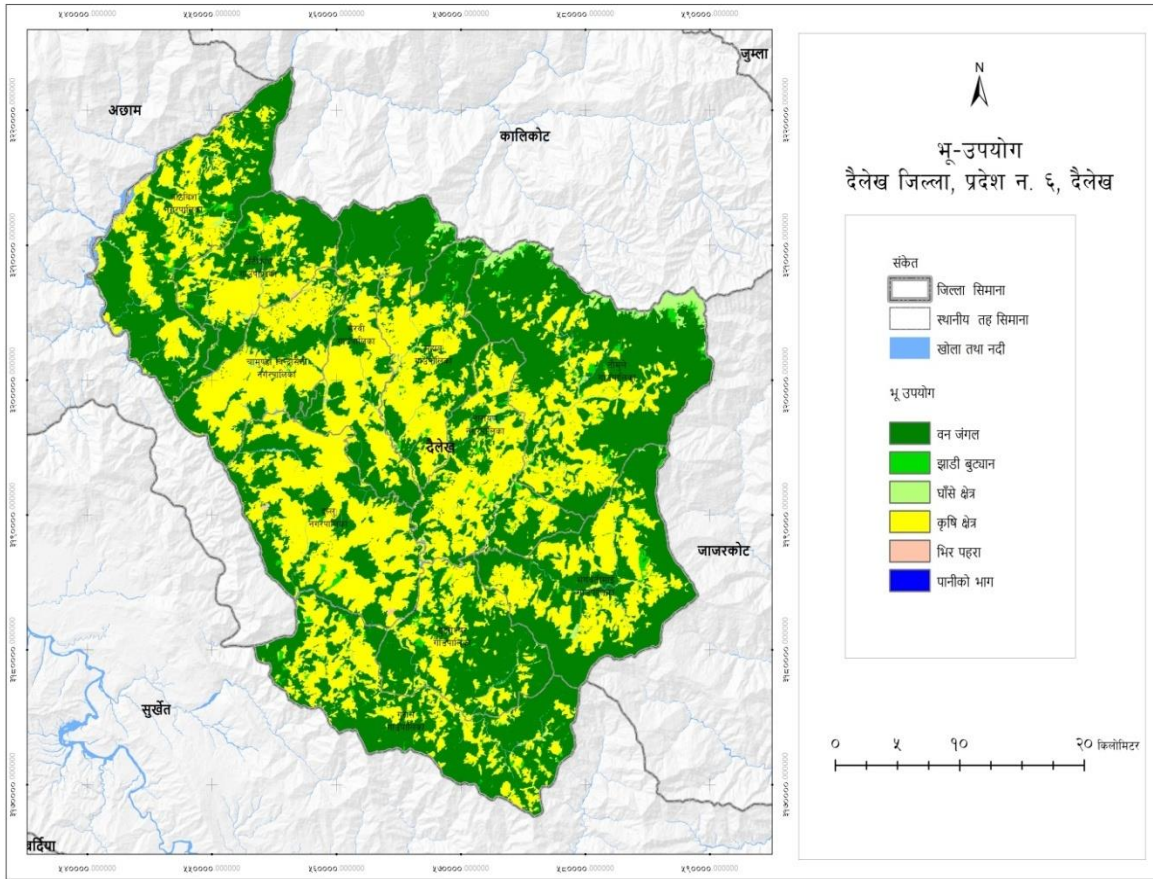

तिज डाँडा कुसापानी



२.६.सिंचित क्षेत्रफलको विवरण

यस भैरवी गाँउपालिकामा हिमाली र पहाड भुभाग रहेकाले पानीको प्रचुर मात्रा धेरै छ।जसका कारण सिंचाई को संभावना, खेतीको राम्रो उब्जनी हुने देखिन्छ। सिंचाई को संभावनामा ९८७ हेक्टर जमिन, खेतियोग्य जमिनमा ३५९३ हेक्टर जमिन रहेको छ जस लाई अझ बढावा दिन सकिने देखिन्छ।

क्र.स.	विवरण	क्षेत्रफल (हे.मा)	कैफियत
१	कूल सिंचित क्षेत्रफल	९८७ हेक्टर	
२	असिंचित जमिन	२२४३ हेक्टर	
३	खेतियोग्य जमिन	३५९३ हेक्टर	
४	खेति गरीएको जमिन	४९९.९ हेक्टर	
५	खेति नगरीएको जमिन	३४३.४ हेक्टर	

श्रोत : जिल्ला कृषि विकास कार्यालय ,दैलेख

भैरवी गाँउपालिकाको सिंचित क्षेत्र



२.७. वन क्षेत्र/नर्सरी सम्बन्धी विवरण

हरियो वन नेपालको धन भने जस्तै यस गाँउपालिकामा धेरै वन क्षेत्रले ढाकेको छ। जसमा सामुदायिक वन संख्या २६ क्षेत्रफल ४७९०.६५ हेक्टर र कबुलियती वन संख्या ४ क्षेत्रफल ९६.७८ हेक्टर क्षेत्र गरी जम्मा ३० वटा वन रहेको तथ्याङ्क जिल्ला वन कार्यालय, दैलेख बाट प्राप्त भएको कुरा अवगत छ।

क्र.स.	विवरण	संख्या	क्षेत्रफल (हेक्टरमा)	कैफियत
--------	-------	--------	-----------------------	--------

१.	सामुदायिक वन	२६	४७९०.६५ हेक्टर	
२.	कबुलियती वन	४	१६.७८ हेक्टर	
३.	धार्मिक वन	०	०	
४.	सरकारी संरक्षित वन	०	०	
५.	अन्य	०	०	
जम्मा		३०		

श्रोत: जिल्ला वन कार्यालय, दैलेख

भैरवीको जंगल क्षेत्रहरु





२.८. सरकारी/सार्वजनिक जग्गाहरुको विवरण

क्रं सं.	जग्गा रहेको स्थान		
		क्षेत्रफल (वर्ग मि.)	स्वामित्व
१	भैरीकालिकाथुम	३१०० वर्ग मि.(६ रोपनी)	गाँउपालिकाको नाममा

श्रोत : भैरवी गा.पा. दैलेख २०७५

२.९. धार्मिक स्थल

क्र.सं.	मन्दिर	संख्या	मस्जिद	संख्या	अन्य मन्दिर हरु	कैफियत
१	मष्टा मन्दिर	७	मस्जिद	१		
२	शिव मन्दिर	८				
३	जगनाथ मन्दिर	१				
४	कालिका मन्दिर	४				
५	माईको मन्दिर	५				
६	मनहरे	१				
७	देउती	१				
८	बण्डाली	१				
९	सरस्वती मन्दिर	६				
जम्मा		३४		१	१५	

श्रोत : भैरवी गा.पा.को कार्यालय, २०७५

कालिकास्थान मन्दिर



खण्ड ३ : जनसाङ्खिक विवरण

३.१ : वडाअनुसार उमेरगत जनसंख्या वितरणको विवरण

यस गाँउपालिकाका ७ वटै वडा हरुको वडाअनुसार उमेरगत जनसंख्या वितरणको उमेर समुह लाई ५ भागमा विभाजन गरी विश्लेषण गर्दा निम्न अनुसार ०-५ बर्ष उमेर समुहका पुरुष २२१९,महिला २५३२, ६-१५ बर्ष उमेर समुहका पुरुष २७४५,महिला २८७१, १६-२० बर्ष उमेर समुहका पुरुष २४४५,महिला २८४६, २१-६९ बर्ष उमेर समुहका पुरुष ६३५७,महिला ६७५५,र ७० बर्ष भन्दा माथी उमेर समुहका पुरुष २२९,महिला २७५ छन भने सबै समुहका जम्मा १४३९५ पुरुष र १५८७९ महिला गरी ३०२७४ जनसंख्या रहेको छ । सबै उमेरगत जनसंख्याको विवरण लाई विश्लेषण गर्दा पुरुष भन्दा महिलाहरु को जनसंख्या १४८४ ले धेरै रहेको छ । यसै गरी वडागत हिसावमा सबै भन्दा कम वडा न. ६ मा पुरुष १६०९,महिला १७७६ गरी जम्मा ३३८५ जनसंख्या छ भने सबै भन्दा बढी वडा न. ३ मा पुरुष

२८९५, महिला ३२६४ गरी जम्मा ६१५९ जनसंख्या भएको विवरण तलको तालिकामा देखाईएको छ ।

वडा	०-५ वर्ष		६-१५ वर्ष		१६-२० वर्ष		२१-६९ वर्ष		७०वर्ष माथी		जम्मा		जम्मा
	पुरुष	महिला	पुरुष	महिला	पुरुष	महिला	पुरुष	महिला	पुरुष	महिला	पु	म	
१	२५६	२८४	३९९	४१३	१८४	३८५	१०८०	१११४	३५	३९	१९५४	२२३५	४१८९
२	३३९	३६६	३८६	३८९	४१२	४९०	७४३	८५१	४३	५७	१९२३	२१५३	४०७६
३	२७८	३२८	४२२	४३०	४०९	३९१	१३४९	१४६६	३७	४९	२८९५	३२६४	६१५९
४	३२८	३८६	४२४	४७७	२९७	३६१	८२६	८६९	२७	३१	१९०२	२१२४	४०२६
५	४१५	५३१	४४८	४६०	४५१	४६०	७७३	८८३	४१	३९	२१२८	२३७३	४५०१
६	२९१	३१७	३२२	३४१	२७०	३२१	७०५	७७१	२१	२६	१६०९	१७७६	३३८५
७	३१२	३२०	३४४	३६१	४२२	४३८	८८१	८०१	२५	३४	१९८४	१९५४	३९३८
जम्मा	२२१९	२५३२	२७४५	२८७१	२४४५	२८४६	६३५७	६७५५	२२९	२७५	१४३९५	१५८७९	३०२७४

श्रोत: प्राथमिक सर्भेक्षणको आधारमा २०७५

३.२ : वडाअनुसार घरधुरी तथा जनसंख्या विवरण

यस गाँउपालिकाका ७ वटै वडा हरुको जम्मा घरधुरी संख्या ५२६१ रहेका छन् । जस मध्ये वडा न.३ मा सवैभन्दा धेरै ११७७ घरधुरी रहेका छन् भने सवैभन्दा कम वडा न.६ मा ५८६ छन् । यसै गरी क्रमश कम देखि धेरैमा वडा न. ६ मा ५८६, वडा न.२ मा ६२२, वडा न.७ मा ६७५, वडा न.४ मा ६८५, वडा न. ५ मा ७२१, वडा न. १ मा ७९५ घरधुरी रहेका छन् जसलाई स्तम्भ चित्रमा निलो रंगको संकेतमा देखाईएको छ । यसै गरी जनसंख्या को आधारमा सवैभन्दा धेरै वडा न. ३ मा २८९५ पुरुष र ३२६४ महिला रहेका छन् भने सवैभन्दा कम वडा न. ६ मा १६०९ पुरुष र १७७६ महिला रहेका छन् । उल्लेखित जनसंख्या लाई स्तम्भ चित्रमा निलो रंगको संकेतमा घरधुरी, रातो रंगको संकेतमा पुरुष र खैरो रंगको संकेतमा महिला को जनसंख्या लाई देखाईएको छ ।

वडा न.	घरधुरी	पुरुष	महिला	जम्मा
१	७९५	१९५४	२२३५	४१८९
२	६२२	१९२३	२१५३	४०७६
३	११७७	२८९५	३२६४	६१५९
४	६८५	१९०२	२१२४	४०२६
५	७२१	२१२८	२३७३	४५०१
६	५८६	१६०९	१७७६	३३८५
७	६७५	१९८४	१९५४	३९३८
जम्मा	५२६१	१४३९५	१५८७९	३०२७४

श्रोत : श्रोत: प्राथमिक सर्भेक्षणको आधारमा २०७५

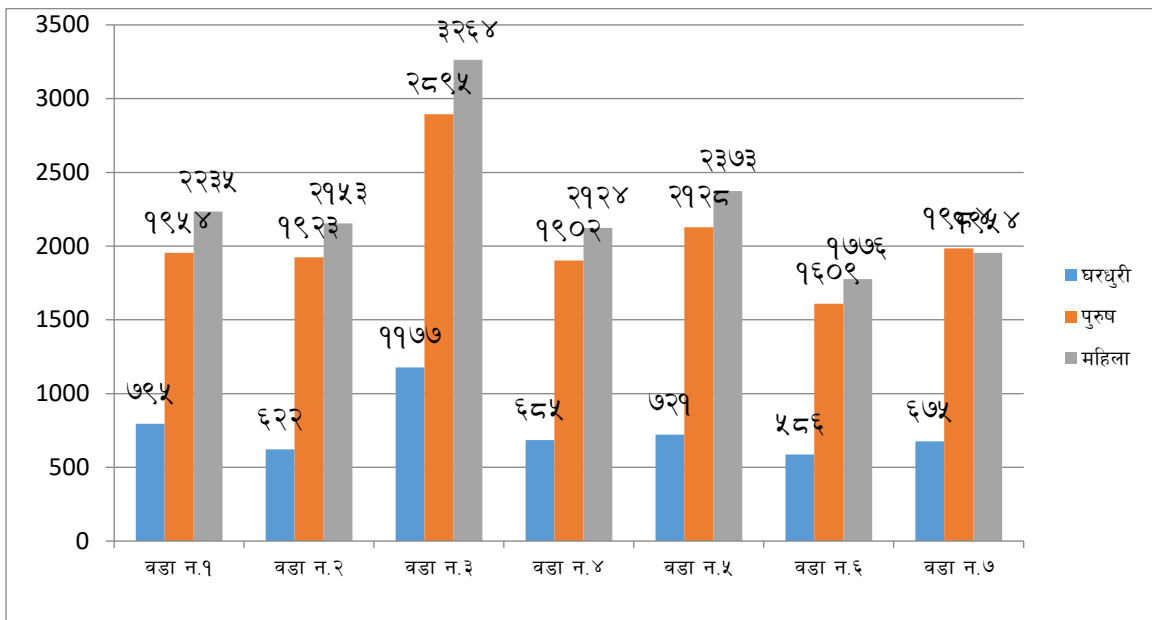

३.३ : उमेर तथा लिङ्गका आधारमा जनसंख्याको विवरण

उमेर तथा लिङ्गका आधारमा जनसंख्याको विवरण लाई ५ वर्ष भन्दा मुनिका देखि ७० वर्ष भन्दा माथीका महिला र पुरुषको विवरण लाई नै तालिका मा देखाइएको छ ।

उमेर समूह	महिला	पुरुष	तेश्रो लिंगी	जम्मा
५ वर्ष भन्दा मुनि	२५३२	२२१९	०	४७५१
६ - १५ वर्षसम्म	२८७१	२७४५	०	५६१६
१६ - २०वर्षसम्म	२८४६	२४४५	०	५२९१
२१ - ६९ वर्षसम्म	७३५५	६७५७	०	१४११२
७० भन्दा माथी	२७५	२२९	०	५०४
जम्मा	१५८७९	१४३९५	०	३०२७४

श्रोत: प्राथमिक सर्भेक्षणको आधारमा २०७५

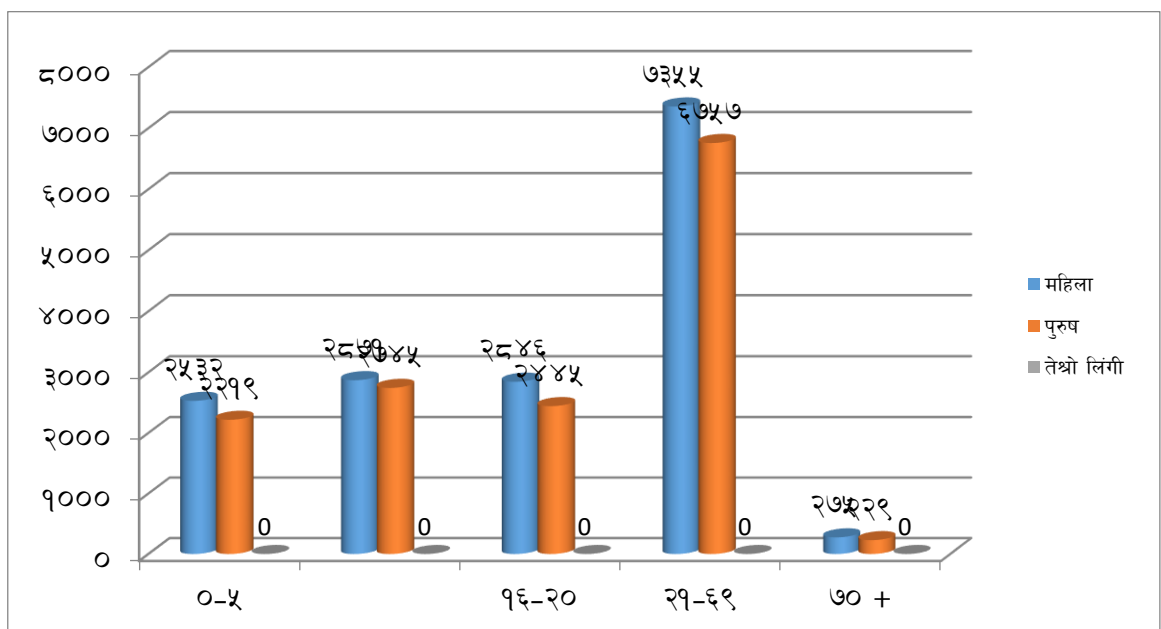

३.४ : मातृभाषाको आधारमा घरधुरी को विवरण

यस गाँउपालिकामा बसोवास गर्ने विभिन्न जातजाति हरुले बोल्ने मातृभाषा हरुको विश्लेषण गर्दा सबैभन्दा धेरै ८८.०८ प्रतिशत नेपाली मातृभाषा,३.७० प्रतिशत मगर मातृभाषा,७.३३ प्रतिशत गुरुङ मातृभाषा,०.८८ प्रतिशत मुस्लिम मातृभाषा बोल्ने गरेका जनसंख्या पाईएको देखाइएको छ ।

क्र.सं.	मातृभाषा	घरधुरी	प्रतिशत
१	नेपाली भाषा	४६३४	८८.०८%
२	गुरुङ भाषा	३८६	७.३३%
३	मगर भाषा	१९५	३.७०%
४	मुस्लिम भाषा	४६	०.८८%
५	अन्य भाषा	०	०
जम्मा		५२६१	१००%

श्रोत: प्राथमिक सर्भेक्षणको आधारमा २०७५

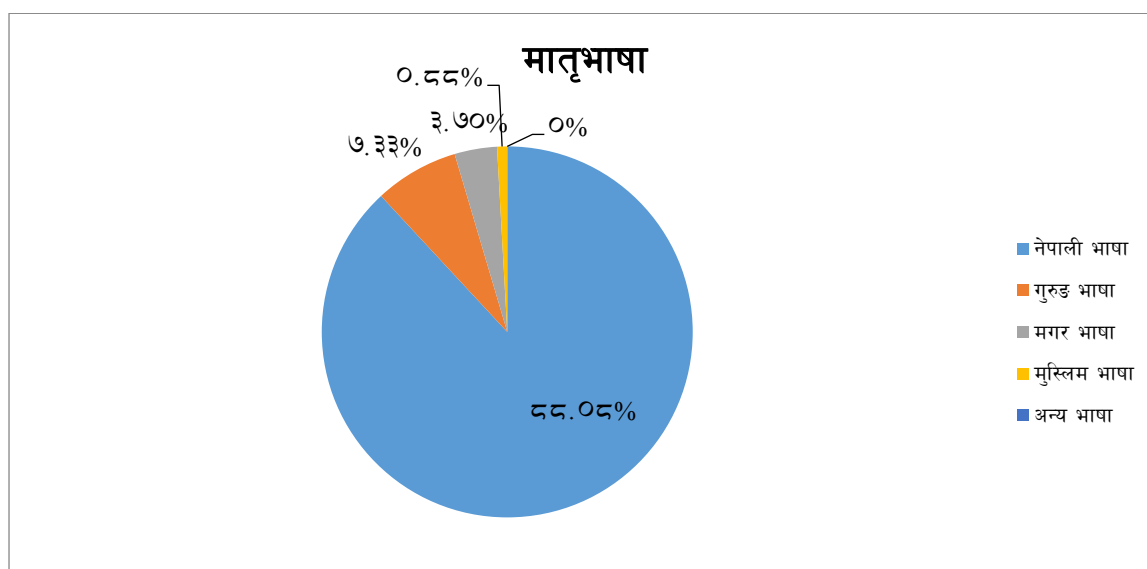

३.५: धर्मको आधारमा जनसंख्याको विवरण

यस गाँउपालिकामा बसोवास गर्ने विभिन्न जातजाति हरुले मान्ने धर्म हरुको विश्लेषण गर्दा सबैभन्दा धेरै हिन्दु धर्म मान्ने ८५% ,मुस्लिम धर्म मान्ने ५% र अन्य धर्म मान्ने १०% भएका पाइयो जस लाई वृत्त चित्रमा देखाइएको छ ।

क्र.सं.	धर्म	जनसंख्या	प्रतिशत
१	हिन्दु	२५७३३	८५%
२	मुस्लिम	३६५	५%
३	अन्य	४१७६	१०%
जम्मा		३०२७४	१००%

श्रोत : प्राथमिक सर्भेक्षणको आधारमा २०७५

धर्मको आधारमा जनसंख्याको विवरण

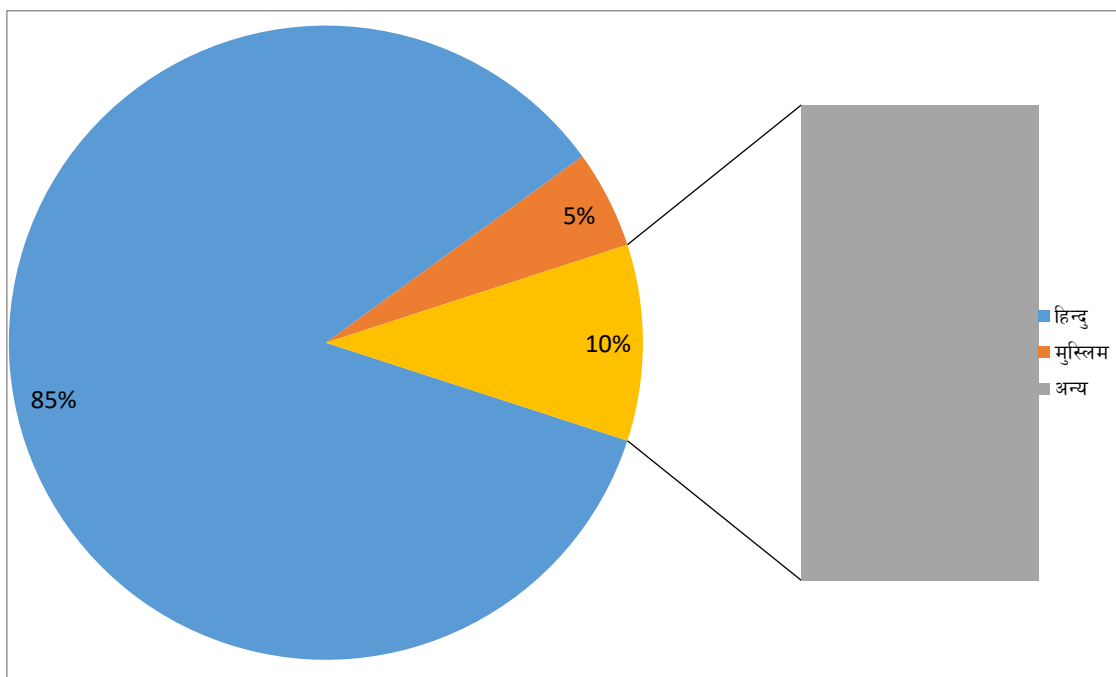

३.६ : जातजातिको आधारमा जनसंख्याको विवरण

प्राथमिक सर्भेक्षण तथा तथाडक संकलन २०७५ अनुसार भैरवी गाँउपालिकामा बसोवास गर्ने जातजातिको आधारमा जम्मा ३०२७४ जनसंख्याको विवरण लाई हेर्दा क्रमशः सवैभन्दा धेरै १३५७७ क्षेत्री, ७१६३ ब्राम्हण, ५७७८ दलित, ३३९१ जनजाती, ३६५ मुस्लिम रहेका छन्। जस लाई तलको तालिकामा देखाइएको छ।

क्र.सं.	जातियता	जनसंख्या	प्रतिशत
१	क्षेत्री	१३५७७	४४.८४%
२	ब्राम्हण	७१६३	२३.६६%
३	दलीत	५७७८	१९.०९%
४	जनजाती	३३९१	११.२०%
५	मुस्लिम	३६५	१.२१%
६	अन्य	०	०
	जम्मा	३०२७४	१००%

श्रोत : प्राथमिक सर्भेक्षण तथा तथाडक संकलन २०७५

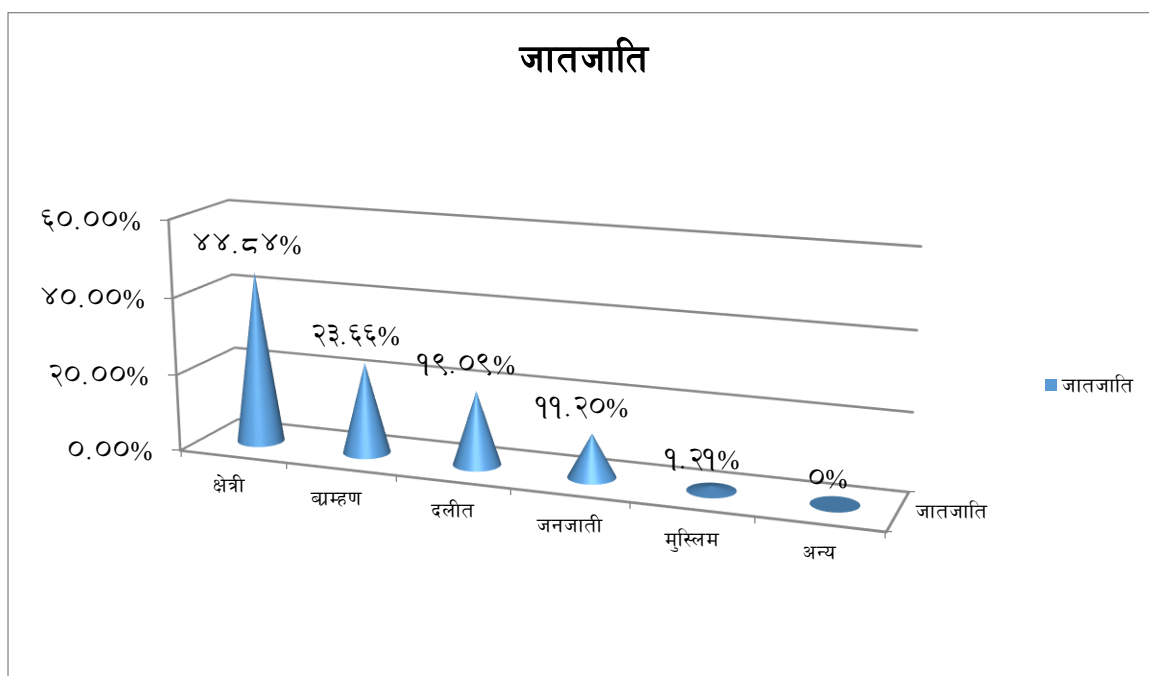

३.७ : जनचेतना मुलक तालिम प्राप्त गरेको जनसंख्या विवरण

यस भैरवी गाँउपालिकामा संचालित विभिन्न जनचेतनामुलक तालिम प्राप्त गरेको जनसंख्या विवरण लाई विश्लेषण गर्दा जम्मा ९ वटा जनचेतनामुलक तालिम हरु संचालन गरिएकोमा महिला र पुरुषको तुलो संख्यामा सहभागी रहेको जसमा ६९२१ महिला र ६०३२ पुरुष गरी जम्मा १२९५३ जनाले जनचेतनामुलक तालिम प्राप्त गरेका विवरण घरधुरी सर्भेक्षण २०७५ अनुसार तलको तालिकामा उल्लेख गरिएको छ ।

क्र.स.	तालिम को विवरण	महिला	पुरुष	जम्मा
१	वचत तथा ऋण	७४५	५२२	१२६७
२	संस्थागत नेतृत्व	३५५	२८६	६४१
३	स्वास्थ्य	६०३	४८९	१०९२
४	परिवार नियोजन	४८५	३२०	८०५
५	खानेपानी तथा सरसफाई	१२५५	९७५	२२३०
६	फोहोरमैला व्यवस्थापन	१४५६	१२८५	२७४१
७	सिप विकास	३३५	१७०	५०५
८	सामाजिक कुरितिको अन्त्य	१५१२	१८२५	३३३७
९	अन्य	१७५	१४५	३२०
जम्मा		६९२१	६०३२	१२९५३

श्रोत : घरधुरी सर्भेक्षण २०७५

३.८ : अपांगताको आधारमा जनसंख्या(Population disability)

यस भैरवी गाँउपालिकामा घरधुरी सर्भेक्षण २०७५ का अनुसार पुर्ण अशक्त अपांगता (रातो रंगको) २१पुरुष,१९महिला जम्मा ४०,अतिअशक्त अपांगता परिचय पत्र (नीलो रंगको) २५पुरुष,१६महिला जम्मा ४१,मध्यम अपांगता(पहेँलो रंगको) ३६ पुरुष ,१८महिला जम्मा ५४ ,र

सामान्य अपांगता(सेतो रंगको) ४६पुरुष ,३१महिला जम्मा ७७ जना रहेको तलको तालिकामा देखाइएको छ ।

लिंग	अपांगताका आधार जनसंख्या			
	पूर्ण अशक्त अपांगता (रातो रंगको)	अतिअशक्तअपांगता परिचय पत्र (नीलो रंगको)	मध्यम अपांगता(पहेलो रंगको)	सामान्य अपांगता (सेतो रंगको)
पुरुष	२१	२५	३६	४६
महिला	१९	१६	१८	३१
जम्मा	४०	४१	५४	७७

श्रोत : घरधुरी सर्भेक्षण २०७५

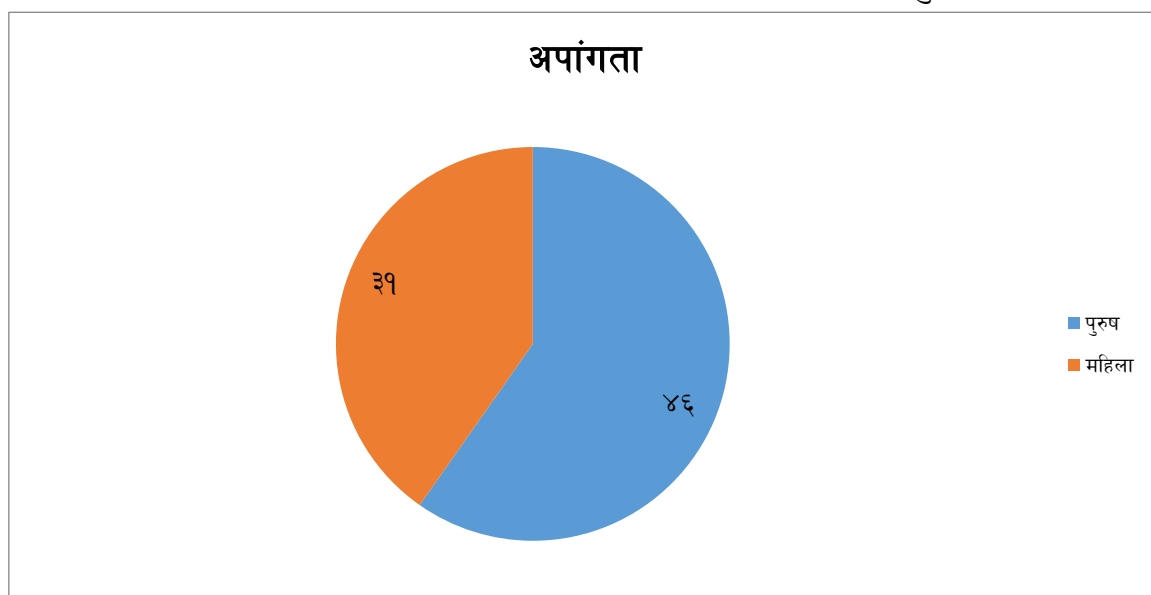

३.९ : रोजगारीको अवस्था को विवरण

यस भैरवी गाँउपालिकामा घरधुरी सर्भेक्षण २०७५ का अनुसार ७ वटै वडा हरुको रोजगारीको अवस्था को विवरण लाई विश्लेषण गर्दा क्रमश ज्याला/मजदुर सवैभन्दा बढी ३९९० जना, वैदेशिक रोजगारमा ५५६ जना,नोकरीमा ५१२ जना,ब्यापारमा २२१ जना,र करार कर्मचारीमा १७४जना रहेको तलको तालिका र स्तम्भ चित्रबाट देखाइएको छ ।

वडा न.	नोकरी	व्यापार	वैदेशिक रोजगार	ज्याला/मजदुर	करार कर्मचारी अन्य
१	११५	२९	१०९	५२०	१४

२	१२७	२०	९३	४६७	३५
३	१०९	४६	१५९	८१७	४२
४	४७	२७	४१	५९८	१४
५	६५	४०	५९	६४२	२२
६	३३	२६	४१	४१७	१८
७	४६	३३	५४	५२९	२९
जम्मा	५१२	२२१	५५६	३९९०	१७४

श्रोत : घरधुरी सर्वेक्षण २०७५

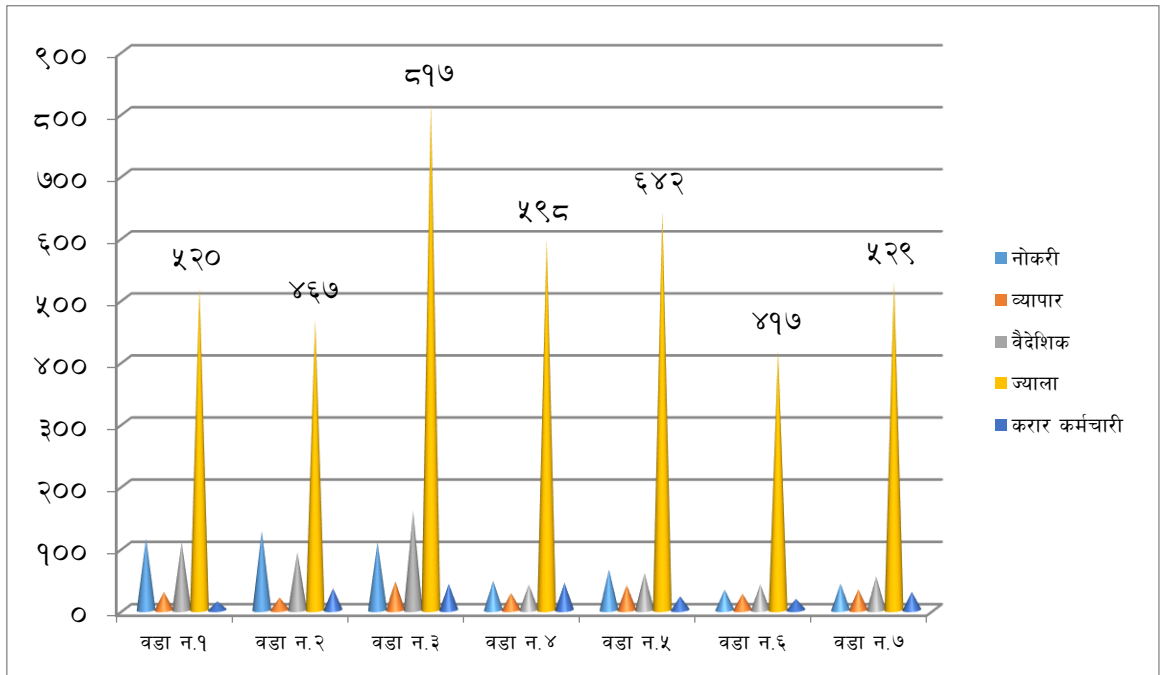

३.१० : छानाको प्रकारको आधारमा घरधुरी प्रतिशतमा

यस गाँउपालिका को घरधुरी सर्वेक्षण २०७५ का अनुसार जम्मा ५२६१ घरधुरी मध्ये ६० प्रतिशत घर पाताको छाना भएका, ३५ प्रतिशत घर पत्थर तथा खरको छाना र ५ प्रतिशत घर छत तथा लेण्डरवाला भएका छन ।

घरको प्रकार	प्रतिशतमा	कैफियत
पत्थर तथा खरको छाना	३५ %	
पाताको छाना	६० %	
छत तथा लेण्डरवाला	५ %	

श्रोत : घरधुरी सर्वेक्षण २०७५

छानाको प्रकारको आधारमा घरधुरी प्रतिशतमा

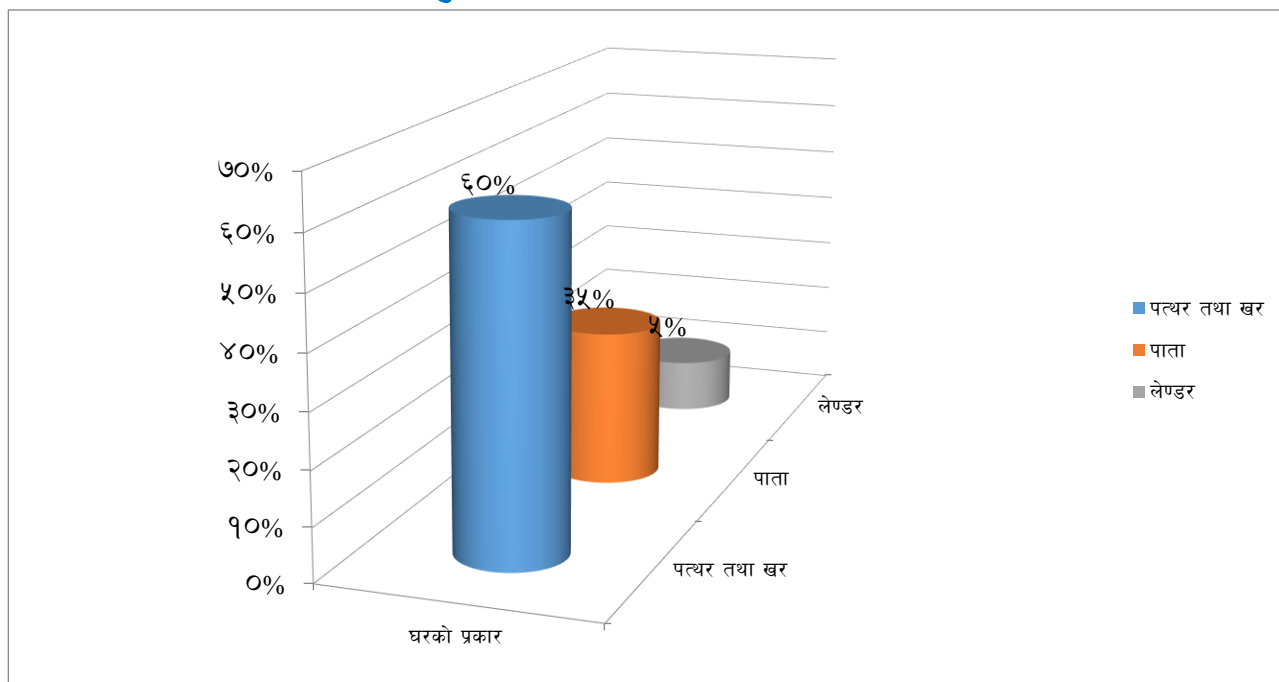

३.११ : स्वामित्वको आधारमा “महिला”घरमुली सम्बन्धी विवरण

यस भैरवी गाँउपालिकाको घरधुरी सर्भेक्षण २०७५ का अनुसार जम्मा ५२६१ घरधुरी मध्ये घरजग्गा दुवैमा स्वामित्व भएका महिला १६ जना, घरमा मात्र स्वामित्व भएका महिला २८ गरी जम्मा ४४ जना महिलाको मात्र घरजग्गा मा स्वामित्व भएको तथ्यांक ले देखाएको छ ।

सि.नं.	स्वामित्वको विवरण	घरपरिवार	प्रतिशत
१	घरजग्गा दुवैमा स्वामित्व भएका महिला	१६	३६.३६%
२	जग्गामा मात्रै स्वामित्व भएका	२८	६३.६४%
३	घरजग्गा दुवैमा स्वामित्व नभएका महिला	०	०
४	उल्लेख नभएको	०	०
जम्मा		४४	१००%

श्रोत : घरधुरी सर्भेक्षण २०७५

३.१२ : खानेपानीको श्रोतको आधारमा घरपरिवार सम्बन्धी विवरण

दैलेख जिल्लाका ११ वटै स्थानिय तहहरु मध्ये भाब्र/मजुवा खानेपानीको स्रोत बढी भएको

यो भैरवी गाँउपालिका हो । यहाँका ५२६१ घरधुरी हरमध्ये सबैभन्दा धेरै पाइप वा धाराको पानी खाने ३६८३ घरधुरी छन् भने, मूलको/कुवा को पानी खानी १५७८ घरधुरी रहेका प्राथमिक सर्भेक्षण तथा तथ्याङ्क संकलन २०७५ का अनुसार तालिकामा देखाईएको छ ।

सि.नं.	खानेपानीको श्रोतहरु	घरपरिवार संख्या	प्रतिशत
१	पाइप / धारा	३६८३	७० %
२	मूलको पानी / कुवा	१५७८	३० %
३	खोला/नदीको पानी	०	०
	जम्मा	५२६१	१००%

श्रोत: घरधुरी सर्भेक्षण २०७५

खानेपानीको श्रोतहरुको विवरण

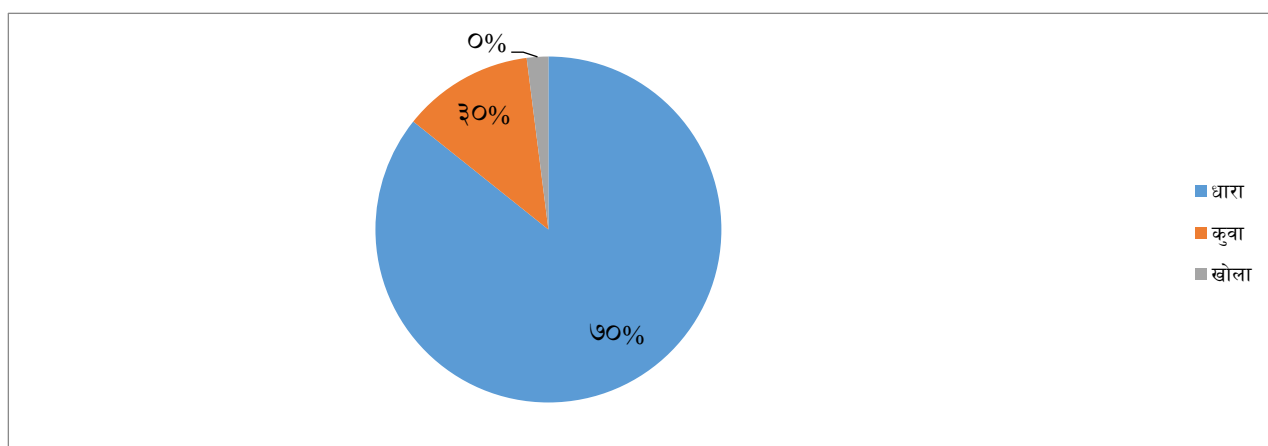

बाणगंगा खानेपानी



रुमालथान खानेपानी



३.१३ : इन्धनको प्रयोगको आधारमा घरपरिवार विवरण

यस भैरवी गाँउपालिकाको प्राथमिक सर्भेक्षण तथा तथ्याङ्क संकलन २०७५ का अनुसार इन्धनको प्रयोगको आधारमा घरपरिवार को विश्लेषण गर्दा सो गाँउपालिकामा जंगल धेरै र पहाडी भुभागका कारण दाउराको प्रयोग गर्ने घरपरिवार ४४७२ रहेका छन् भने ५२६ घरपरिवार एल पि.ग्यास र २६३ घरपरिवार गोवर ग्यास को प्रयोग गरेको सो सर्भेक्षण ले देखाएको छ ।

सि.नं.	इन्धनको प्रकार	घरपरिवार संख्या	प्रतिशत
१	दाउरा	४४७२	८५%
२	एल पि.ग्यास	५२६	१०%
३	गोवर ग्यास	२६३	५%
जम्मा		५२६१	१००%

श्रोत: घुरघुरी सर्भेक्षण २०७५

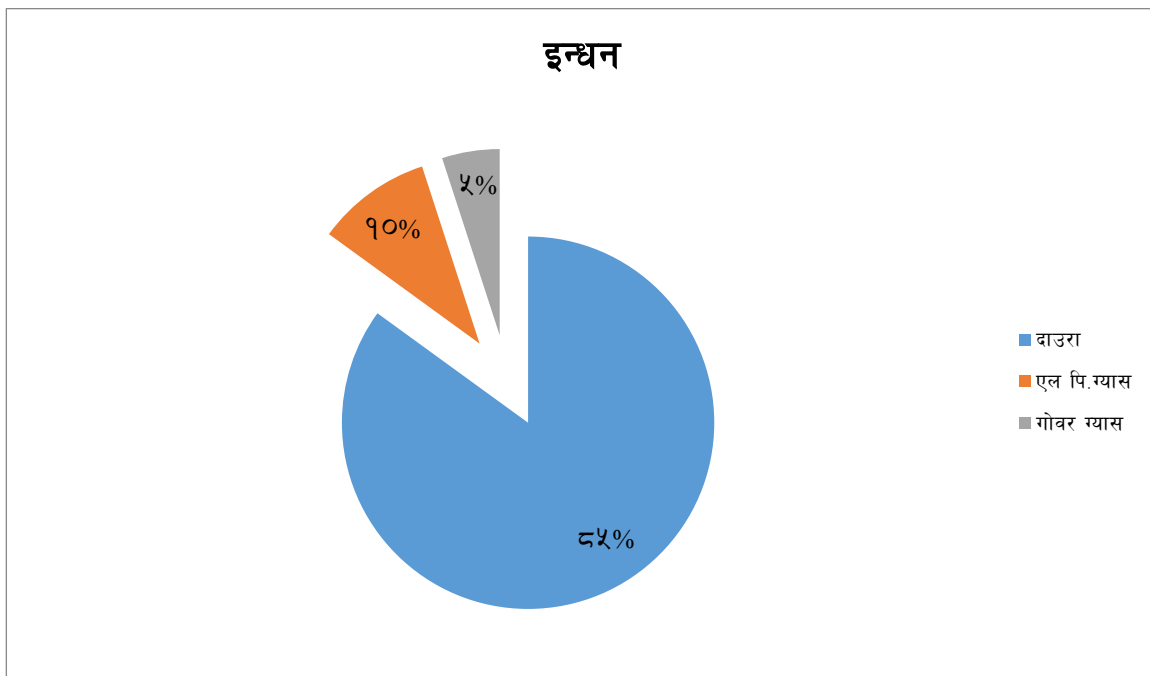

३.१४ : बत्ती प्रयोगको आधारमा घरपरिवार विवरण

यस भैरवी गाँउपालिकाको प्राथमिक सर्भेक्षण तथा तथ्याङ्क संकलन २०७५ का अनुसार बत्तीको प्रयोगको आधारमा ५२६१ घरपरिवार को विश्लेषण गर्दा सो गाँउपालिका ग्रामिण भएकाले र केन्द्रिय विद्युतिय लाइन पुर्णरुपमा संचालनमा नआईसकेकाले विजुली बत्तीको सुविधा भएका २९७ घरपरिवार रहेका छन् भने ४९६४ घरपरिवार सोलारको उज्यालोको प्रयोग गरेको सो सर्भेक्षण ले देखाएको छ ।

सि.नं.	बत्तीको प्रकार	घरपरिवार संख्या	प्रतिशत
१	विजुली	२९७	७ %
२	सोलार	४९६४	९३ %
३	अन्य	०	०
जम्मा		५२६१	१००%

श्रोत: घरधुरी सर्भेक्षण २०७५

३.१५ : शौचालय प्रयोगको आधारमा घरपरिवार विवरण

दैलेख जिल्ला खुल्ला दिशा मुक्तक्षेत्र घोषणा भएको राष्ट्रिय रुपमा प्रतिवेदन उल्लेख छ जसका बाफजुद यस भैरवी गाँउपालिकाको प्राथमिक सर्भेक्षण २०७५ अनुसार शौचालय प्रयोगको आधारमा ५२६१ घरपरिवार को तथ्यांक लाई हेर्दा कच्चि शौचालय भएका २०५२ र पक्कि शौचालय भएका ३२०९ घरधुरी रहेको उक्त सर्भेक्षण ले देखाएको छ ।

वडा	शौचालय कच्चि	शौचालय पक्कि	नभएका
१	२९७	४९८	०
२	२३६	३८६	०
३	५६५	६१२	०
४	२६१	४२४	०
५	३०५	४१६	०
६	१७८	४०८	०
७	२१०	४६५	०
जम्मा	२०५२	३२०९	०

श्रोत: घुरधुरी सर्भेक्षण २०७५

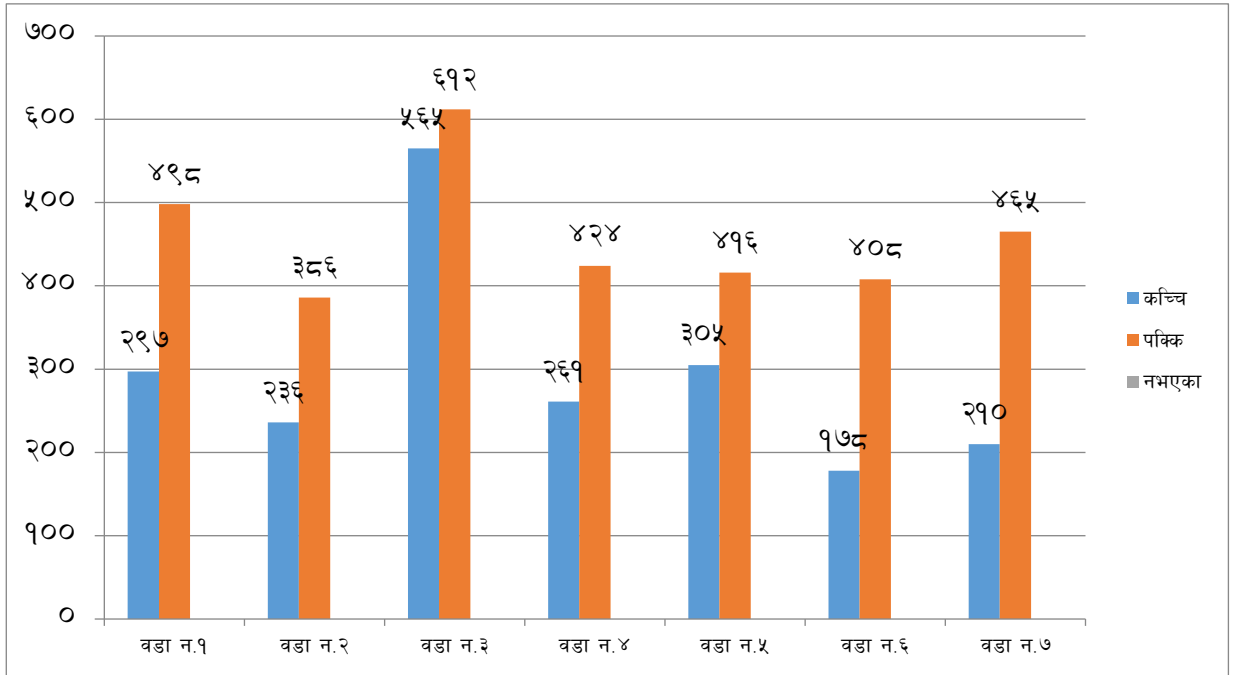

३.१६ : बसाई सराई सम्बन्धी विवरण

सुविधा लाई मध्ये नजर गर्दै यस भैरवी गाँउपालिकाका १८ घर परिवारले बसाई सराई गरेको कुरा प्राथमिक तथांक संकलन २०७५ ले देखाएको छ, जसमा वडा भित्र आएका २ घरपरिवार र वडावाट बाहिर जिल्ला गएका १६ घर परिवार रहेको उक्त तालिका मा देखाईएको छ ।

बसाई सराई विवरण	महिला	पुरुष	जम्मा	मुख्य जिल्लाहरु
वडा भित्र आएका	५	६	२ घर परिवार	
वडावाट बाहिर गएका	३६	५४	१६ घर परिवार	सुर्खेत, बर्दिया
जम्मा			१८ घर परिवार	

श्रोत: प्राथमिक तथांक संकलन २०७५

३.१७ : खाद्यान्न आत्मनिर्भरताको अवस्था :

नेपाल कृषिप्रधान देश त्यसैमा भैरवी गाँउपालिका साधन र स्रोतले भरिपुर्ण हुदा हुदै पनि जम्मा ५२६१ घरपरिवार मध्ये १४४४ घरपरिवार ३ महिना भन्दा कम खान पुग्ने तथा गरीबको रेखामुनी रहेका छन भने ४ देखि ६ महिना खान पुग्ने १०४९ घरपरिवार, ७ देखि ९ महिना खान पुग्ने ११७१ घरपरिवार, १० देखि १२ महिना खान पुग्ने ११६० घरपरिवार र आफ्नै बारीबाट खान पुगेर बेच्ने ४३७ घरपरिवार रहेको तथ्याङ्क तलको तालिका बाट देखाईएको छ ।

वडान.	३ महिनाकम खान पुग्ने	४-६महिना खान पुग्ने	७-९ महिना खान पुग्ने	१०-१२महिना खान पुग्ने	आफ्नैबारी वाटखान पुगेर बेच्ने
१	२०३	१७२	१९२	१५५	७३
२	१५५	१०३	१०४	१६५	८५
३	२२२	२३७	३१७	२९४	१०७
४	१८३	१५२	१४०	१७२	३८
५	१९७	१३४	१७५	१५६	५९
६	२११	११२	१२९	१०३	३१
७	२७३	१३९	११४	११५	४४
जम्मा	१४४४	१०४९	११७१	११६०	४३७

श्रोत: प्राथमिक घरधुरी सर्भेक्षण, २०७५

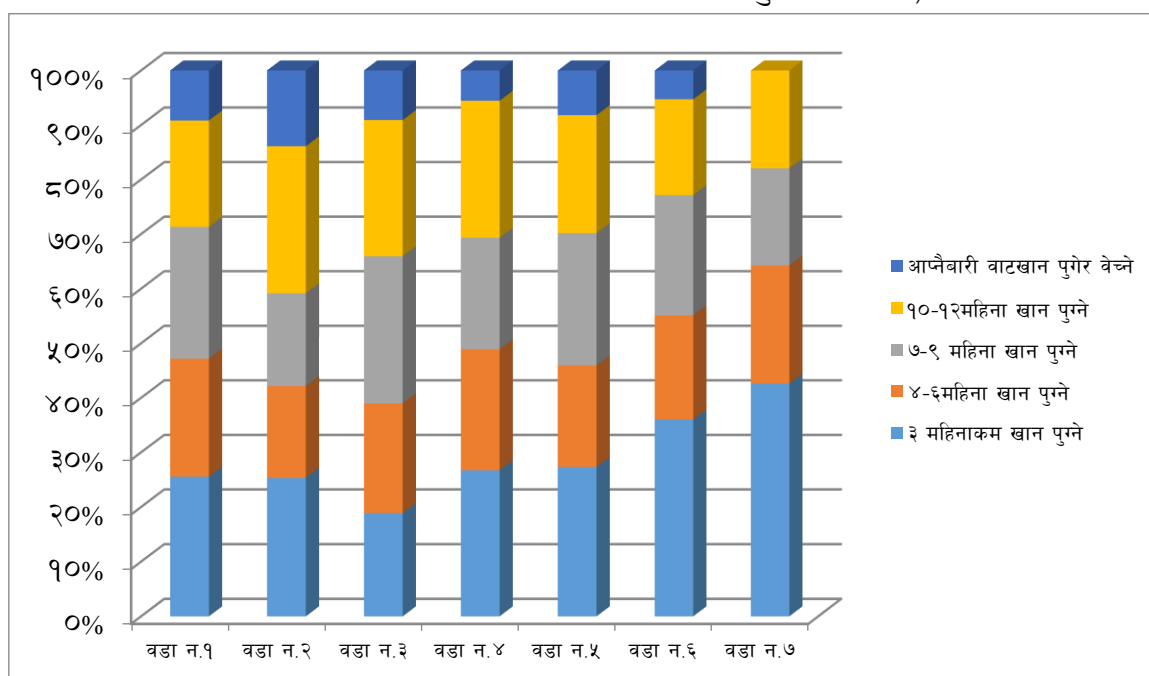

३.१८ : जग्गा जमिन सम्बन्धी विवरण

यस गाँउपालिकाका जम्मा ५२६१ घरधुरी मध्ये गरिबीको रेखामुनी तथा २ रोपनी भन्दा कम जग्गा रहेका १४४४ घरधुरी छन भने खाद्यन्न मा उच्चस्तरीय तथा सम्पन्न खाद्यन्न आपूर्ती भएका ४३७ घरधुरी रहेको तलको तालिकामा देखाईएको छ ।

सि.नं.	जग्गा जमिनको विवरण पहाड (रोपनी)	जम्मा घरधुरी	प्रतिशत
१	२ रोपनी भन्दा कम	१४४४	२७.४४%
२	२ देखि ५ रोपनी सम्म	१०४९	१९.९३%
३	६ देखि १० रोपनी सम्म	११७१	२२.२५%
४	११ देखि २० रोपनी सम्म	११६०	२२.०४%
५	२० रोपनी भन्दा माथि	४३७	८.३४%
६	जग्गा नै नभएको	०	०
	जम्मा	५२६१	१००%

श्रोत: घरधुरी सर्भेक्षण , २०७५

३.१९ : आर्थिक वर्ष २०७४/०७५ को पंजिकरणको विवरण

यस भैरवी गाँउपालिकाको आर्थिक वर्ष २०७४/०७५ को पंजिकरणको विवरण भैरवी गाँ.पा. कार्यालय दैलेख २०७५ का अनुसार जन्मदर्ता जम्मा ९४९ मध्ये महिला ४९७ र पुरुष ४५२ रहेका छन् भने मृत्युदर्ता महिला ३० र पुरुष ४८ जना गरी जम्मा ७८ जना छन् यसै गरी विवाहदर्ता १४७ जोडी र बसाई-सराई ९० जना र सम्बन्धविच्छेद भने रहेका उक्त तथ्यांकले देखाएको छ ।

वडानं	जन्मदर्ता संख्या			मृत्युदर्ता संख्या			विवाह दर्ता	बसाई-सराई		कै
	म	पु	जम्मा	म	पु	जम्मा		गएका	आएका	
१	५९	७६	१३५	८	६	१३	२१	३२	५	
२	१०२	५०	१५२	४	६	१०	१७	२	०	
३	९३	९८	१९१	४	११	१५	१८	१८	०	
४	४८	५३	१०१	५	४	९	१८	२६	०	
५	७६	७१	१४७	४	७	११	२६	३	०	
६	४८	४२	९०	३	२	५	१८	३०	०	
७	७१	६२	१३३	२	५	७	१८	६	२	
जम्मा	४९७	४५२	९४९	३०	४८	७८	१४७	९०	७	

श्रोत : भैरवी गा.पा.पञ्जीकरण शाखा, २०७५

३.२० : आर्थिक वर्ष २०७५/०७६ मा भएको नागरिकता तथा अन्य सिफारिसहरुको विवरण :

क्र.सं.	विवरण	महिला	पुरुष	जम्मा	कैफियत
१.	नागरिकता सिफारिस	१६७	४६५	६३२	
२.	नाता प्रमाणित	१४	५७	७१	
३	नक्सापास संख्या	०	०	४	
४	अन्य सिफारिस	०	०	१९१९	

श्रोत : भैरवी गा.पा. कार्यालय दैलेख २०७५

३.२१ : जेष्ठ नागरिक तथा एकल महिलाहरुको वडा अनुसार सामाजिक सुरक्षा भत्ता पाउने व्यक्तिको विवरण

क्र.सं.	विवरण	वडा नं.							जम्मा
		१	२	३	४	५	६	७	
१	जेष्ठ नागरिक अन्य	११०	७९	१८३	१२०	९७	६७	१०१	७५७
२	जेष्ठ नागरिक दलित	३९	१३	१०१	५४	२६	१७	२२	२७२
३	एकल विधवा महिला	६१	७७	६६	४४	६६	३८	७५	४२७
४	पूर्ण अशक्त अपांग	५	४	७	८	३	७	६	४०
५	आंशिक अशक्त अपांग	५	११	६	५	६	२	६	४१
६	दलित बालबालिका	१६०	१०३	३११	१५६	१९७	६८	९३	१०८८
जम्मा		३८०	२८७	६७४	३८७	३९५	१९९	३०३	२६२५

श्रोत: गाँउपालिका पंजीकरण शाखा, २०७५

३.२२ : श्रमिक बालबालिकाको विवरण

सि.नं.	कामदारको विवरण	संख्या	कैफियत
१	घरेलु कामदार	०	
२	होटल तथा रेष्टुरेण्ट	०	
३	उद्योग तथा व्यवसाय	०	
४	अन्य	०	
जम्मा		०	

श्रोत: भैरवी गा.पा. दैलेख २०७५

३.२३ : जन्मदर्ता भएका बालबालिकाको संख्या

भैरवी गाँउपालिकाको पंजीकरण शाखा २०७५ का अनुसार अघिल्लो आ.व.२०७४/०७५ को कुल जन्मदर्ता संख्या ९४९ रहेकोमा बालिका (४९७) र बालक(४५२) रहेका छन् । यसै गरी चालु आ.व.२०७५/०७६ को चैत्र मसान्त सम्म कुल १२८७ मध्ये बालिका ६७४,बालक ६१३ जनाको जन्मदर्ता भएको छ भने २०७६ को बाँकी आ.व.को अफडेट नभएको कुरा गाँउपालिका पंजीकरण शाखा ले जनाएको छ ।

आ.व.	कुल जन्मदर्ता सङ्ख्या			कैफियत
	बालिका	बालक	जम्मा	
अघिल्लो आ.व.	४९७	४५२	९४९	
चालु आ.व.	६७४	६१३	१२८७	

श्रोत: गाँउपालिका पंजीकरण शाखा,२०७५

३.२४ : परिवार विहीन बालबालिकाको अवस्था

विवरण	बालिका	बालक	जम्मा	कैफियत
परिवारिक संरक्षणविहीन बालबालिकाको कूल सङ्ख्या	०	०	०	
परिवारमा वयस्क व्यक्ति नभइ बालबालिका मात्र भएको	०	०	०	
अवस्थामा रहेका बालबालिका	०	०	०	
आफन्तको संरक्षणमा रहेका बालबालिका	०	०	०	
संस्थागत संरक्षणमा रहेका बालबालिका	०	०	०	
सडक बालबालिका	०	०	०	
जेलमा रहेका	०	०	०	
हिंसा /यातना पीडित	०	०	०	
अलपत्र वा वेवारिसे अवस्थामा फेला परेका	०	०	०	
बेचबिखनमा परेका बालबालिका	०	०	०	

स्रोत: गाँउ न्याय समिति,भैरवी २०७५

खण्ड ४ : शैक्षिक पूर्वाधार तथा सेवा

४.१ : साक्षरताको विवरण

यस भैरवी गाँउपालिका को कुल साक्षरता ९६ प्रतिशत रहेको छ जसमा ५५ प्रतिशत पुरुष रहेका छन् भने ४१ प्रतिशत महिला साक्षरता रहेको तालिका र वृत्त चित्रमा देखाईएको छ ।

सि.नं	विवरण	प्रतिशत	कैफियत
१	पुरुष साक्षरता	५५ %	
२	महिला साक्षरता	४१ %	
	जम्मा	९६ %	

श्रोत: प्राथमिक सर्भेक्षण २०७५

साक्षरताको विवरण

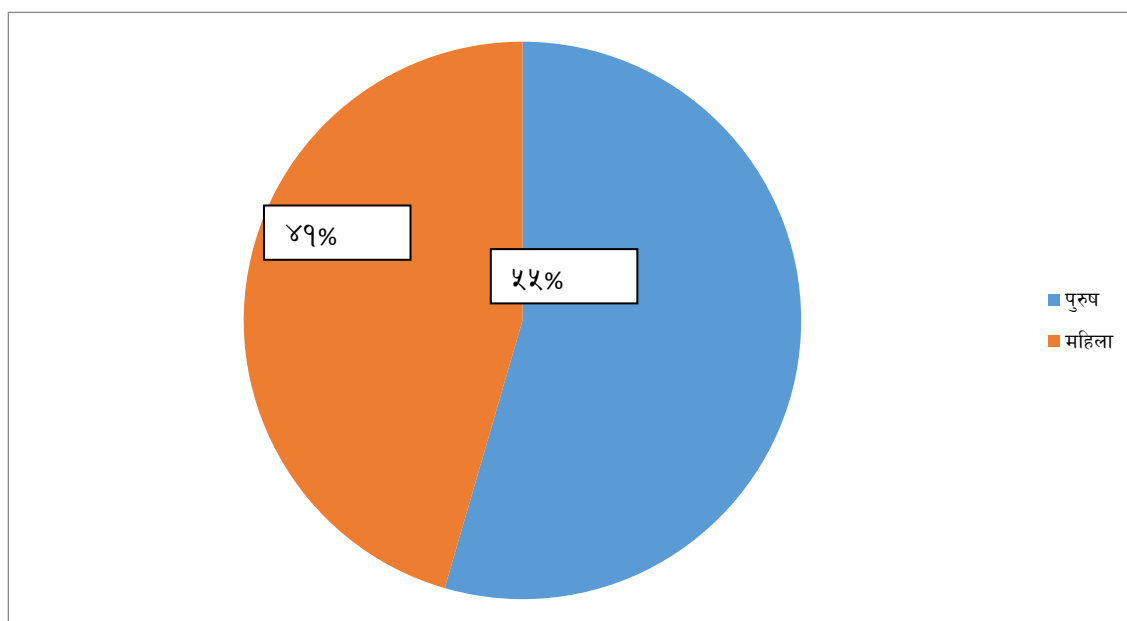

४.१.१ : शैक्षिक संस्थाहरुको विवरण

गाँउ शिक्षा शाखा, भैरवी २०७५ को तथ्यांक अनुसार यस भैरवी गाँउपालिकामा जम्मा ४४ वटा विद्यालय हरु रहेका छन् जसमा सरकारी /सामुदायिक प्रा.वि.(१-३ र १-५) २७, सरकारी/सामुदायिक आ.वि.(६-८) ११, सरकारी/सामुदायिक मा.वि.(९-१०) २, उ.मा.वि.(९-१२) ३, मदरशा (१-५) १ र सरकारी/सामुदायिक बालविकास केन्द्र २६ वटा रहेको तथ्यांक तालिकामा उल्लेख छ ।

विवरण	सरकारी/सामुदायिक विद्यालय	निजी विद्यालय	कुल
प्रा.वि.	कक्षा १-३ र १-५	०	२७
आ. वि.	कक्षा ६-८	०	११

मा. वि.	कक्षा ९-१०	०	२
उ.मा.वि.	कक्षा ९-१२	०	३
मदरशा	कक्षा १-५	०	१
सामुदायिक बालविकास केन्द्र		०	२६
जम्मा			७०

स्रोत : गाँउ शिक्षा शाखा,भैरवी २०७५

श्री भैरव मा.वि बालेकाँडा



पञ्चदेवल मा.वि.रावतकोट



४.१.२ : उच्च मा.वि. तथा कलेजहरु

यस भैरवी गाँउपालिकाको उच्च शिक्षा लाई बढावा दिने तवरले ३ वटा विद्यालय मा (१०+२) उच्च शिक्षा को कक्षा संचालन गरी विश्वविद्यालय तथा कलेजहरुको जग बसाउने कार्यमा बढावा भएको कुरा तलको तालिका बाट प्रष्ट्याईएको छ ।

क्र.सं	उ.मा.वि.,कलेजको नाम	ठेगाना	सञ्चालित कार्यक्रम तथा तह	विद्यार्थी संख्य
१.	पंचदेवल मा.वि.रावतकोट	भैरवी गा.पा.२	शिक्षा (१०+२)	५४०
२.	हिमालय मा.वि.डाडिमाडी	भैरवी गा.पा.५	शिक्षा (१०+२)	६५४
३.	आर्दश मा.वि.घुम्नेखाली	भैरवी गा.पा.६	कृषि (१०+२)	४८४

श्रोत: गाँउ शिक्षा शाखा,भैरवी २०७५

४.१.३ : शैक्षिक अबस्था को विवरण

यस भैरवी गाँउपालिकाको शैक्षिक अबस्था लाई विश्लेषण गर्दा समग्र तवरले ३६१४महिला ,३५४१ पुरुषको संख्या,निरक्षर महिला २४८,पुरुष १८६ रहेका छन् । सात वटै वडाको तुलनामा महिलाको भन्दा पुरुषको शैक्षिक स्तर अगाडी रहेको तथ्यांक तालिकामा उल्लेख छ ।

वडा न.	हाल विद्यालय जाने		एस.एल.सि.		प्रमाण पत्र तह		स्नातक तह		स्नाकोत्तर तह		निरक्षर		६-१५वर्ष विद्यालय नजाने	
	पु	म	पु	म	पु	म	पु	म	पु	म	पु	म	पु	म
१	६०५	५८९	३३९	२७४	१४६	६८	४९	१४	७	२	२७	४१	०	०
२	४६३	४५६	५१८	५१५	४४०	४३६	१३८	३९	४१	७	२१	३३	०	०
३	७६५	७५०	५२०	४४९	३३६	२५५	११८	४३	२१	५	४४	५१	०	०
४	३९५	४२४	१४४	१०३	७३	३७	२९	८	५	२	२८	२७	०	०
५	४२२	४१९	२४४	२१३	९७	५३	४५	२१	९	३	१४	२३	०	०
६	४५५	४३४	२१७	१९५	७७	४१	२९	१३	६	१	२३	३०	०	०
७	५०९	४६९	३०४	२२७	९१	५३	५९	१८	११	२	२९	४३	०	०
जम्मा	३६१४	३५४१	२२८६	१९७६	१२६०	९४३	४६७	१५६	१००	२२	१८६	२४८	०	०

श्रोत: गाँउ शिक्षा शाखा, भैरवी २०७५

४.१.४ : साविकका गाविसहरुको कूल साक्षरता प्रतिशत

क्र.स.	साविकका गाविस (भैरवी गा.पा)	प्रतिशत
१.	रावतकोट	९५.७१%
२.	बडलम्जी	९५.२१%
३.	भैरीकालिकाथुम	९६.७८%
४.	कुसापानी	९६.१३%

स्रोत: जिल्ला शिक्षा कार्यालय, दैलेखको शैक्षिक बुलेटिन, २०७४

४.१.५ : बालविकास केन्द्रको विवरण

क्र.स	बाल विकास केन्द्रको विवरण	जम्मा संख्या	जम्मा विद्यार्थी संख्या	
			बालक	बालिका
१	जि.शि.का.वाट स्विकृत	२६	३५०	३३०
जम्मा		२६	६८०	

श्रोत: गाँउ शिक्षा शाखा, भैरवी २०७५

४.१.६ : तहगत शिक्षक विवरण

तह	स्वीकृत दरवन्दीमा कार्यरत				राहत दरवन्दीमा कार्यरत		नीजि श्रोतमा		तालिम प्राप्त शिक्षक संख्या		कुल जम्मा
	स्थायी		अस्थायी		म	पु	म	पु	म	पु	
	म	पु	म	पु							
प्रा.वि.	७	२१	१२	१४	१९	२४	३३	३५	३८	६१	१६५

आ.वि.	०	४	१	१	१	१९	२१	४१	२	२४	८८
मा. वि.	०	४	०	१०	०	६	०	६	०	२०	२६
जम्मा	७	२९	१३	२५	२०	४९	५४	८२	४०	१०५	२९७

श्रोत: गाँउ शिक्षा शाखा,भैरवी २०७५

४.१.७ : विद्यालयमा अध्ययनरत छात्र/छात्रा हरुको संख्यात्मक विवरण

तह	कक्षा	छात्र	छात्रा	जम्मा	कैफियत
प्रा.वि	१	५३६	५८८	११२४	
	२	४०६	४७०	८७६	
	३	४३०	४४६	८७६	
	४	३५५	३५५	७१०	
	५	३४६	३६२	७०८	
आ.वि	६	२९७	२८१	५७८	
	७	२४४	२८५	५२९	
	८	२४०	२८४	५२४	
मा.वि	९	१७१	२०३	३७३	
	१०	१२६	१७५	३०१	
	११	१०५	१२८	२३३	
	१२	१०१	८४	१८५	
जम्मा		३३५७	३६६१	७०१८	

श्रोत: गाँउ शिक्षा शाखा,भैरवी २०७५

४.१.८ : विद्यालयहरुमा शौचालयको विवरण

जम्मा विद्यालय संख्या	शौचालयको किसिम (संख्यामा)					जम्मा
	सामान्य,स वैले प्रयोग गर्ने किसिमको	शिक्षक/शिक्षि काका लागि भिन्दाभिन्दै भएको	छात्र/छात्राक ा लागि भिन्दाभिन्दै भएको	अपांगका लागि भिन्दाभिन्दै भएको	शौचालय नभएको	
४४	३३	३	८	०	०	४४

श्रोत: गाँउ शिक्षा शाखा,भैरवी २०७५

४.१.९ : शिक्षक तथा विद्यार्थी हरुको विद्यालयगत विवरण

क्र.स.	विद्यालयको नाम	शिक्षक संख्या	विद्यार्थी संख्या	कैफियत
१	हिमालय मा.वि.डाँडिमाडी	१४	६५४	
२	ने.रा.आ.वि.छड्ने	५	३१०	
३	जनसेवा प्रा.वि.भुवाटाकुरा	५	१४०	
४	मदरशा ओमदिनीकादरिया प्रा.वि.कुराहाँ	२	७०	
५	जगन्नाथ प्रा.वि.पोखरेलडाँडा	२	६२	
६	देउती आ.वि.कुर्म	८	३६१	
७	गणेश प्रा.वि.तोरीमुल	३	४३	
८	आर्दश मा.वि.घुम्नेखाली	१४	४८४	
९	भगवती आ.वि.कुसापानी	८	२७३	
१०	सरस्वती आ.वि.कुर्माकोट	३	१५०	
११	ने.रा.आ.वि.डाडासुरु	३	११२	
१२	मंगला प्रा.वि.कंडेनी	४	४८	
१३	ने.रा.आ.वि.मान्मा	६	११०	
१४	महादेव मा.वि.पानीपोखरा	१०	१५२	
१५	भक्ती प्रा.वि.घुम्नेखाली	४	८७	
१६	मदनआश्रीत प्रा.वि.कुसापानी	३	९८	
१७	पुष्पलाल आ.वि.भित्रीखोला	५	१००	
१८	शहित आ.वि.काफलडाँडा	७	१३०	
१९	सगरमाथा प्रा.वि.भक्तडाँडा	३	५१	
२०	हिमालय प्रा.वि. ब्याउली	२	६३	
२१	मनमोहन प्रा.वि.डाँडापारी	४	५१	
२२	जनता प्रा.वि.मुलपानी	२	५३	
२३	पञ्चकोशी प्रा.वि.कोलडाँडा	२	४८	
२४	मालिका प्रा.वि.गाँवुगौडा	२	५३	
२५	द्रोणाचल प्रा.वि.देउली	२	७९	
२६	गौरी मा.वि.बालेकाँडा	११	६४७	
२७	युवा प्रा.वि.बुडाँना	३	८६	
२८	ने.रा.आ.वि.थापावाडा	५	८६	
२९	मष्टामाणु आ.वि.डोक्रा	७	३२९	
३०	मष्टा प्रा.वि.बहाचौर	३	१०६	

३१	भैरब प्रा.वि.वरपिपलचौतारा	३	१४७	
३२	देउतीबज्यै प्रा.वि.सिंहाखाली	२	१२१	
३३	बासुधारा प्रा.वि.माँथेगाँउ	२	६५	
३४	जनसेवा प्रा.वि.देउली	२	५२	
३५	देउती प्रा.वि.चौर	२	१३४	
३६	सरस्वती प्रा.वि.सैन	२	६७	
३७	पञ्चदेवल मा.वि.रावतकोट	१६	५४०	
३८	ने.रा.आ.वि.महतारा गाँउ	१०	३३६	
३९	मष्टा आ.वि.मष्टाथान	८	१७८	
४०	जनसेवा प्रा.वि.कोलडुँडा	४	७	
४१	रत्न प्रा.वि.कैन	३	८०	
४२	जनता प्रा.वि.गौराखाडी	३	४३	
४३	जनकल्याण प्रा.वि.भिरखेत	२	४३	
४४	पञ्चकोशी प्रा.वि.बाचटाँकुरा	२	६९	
जम्मा	४४	२१५	७०१८	

श्रोत: गाँउ शिक्षा शाखा,भैरवी २०७५

४.१.१० : शैक्षिक क्षेत्रमा देखिएका समस्याहरू :

- **विद्यालय छाड्ने प्रवृत्ति उच्च हुनु** : विद्यार्थीहरू प्राथमिक तह पुरा नगर्दै विद्यालय छाड्ने, विभिन्न किसिमका छात्रवृत्ति उपलब्ध गराइएको भएता पनि दलित, आदिवासीहरूको विद्यालय छाड्ने प्रवृत्ति उच्च हुनु शैक्षिक विकासको बाधकको रूपमा देखिएको छ ।
- **कक्षा दोहोर्‍याउने प्रवृत्ति बढी हुनु** : प्राथमिक तहको विद्यार्थीहरूको तथ्याडकलाई आधार मानेर हेर्दा कक्षा दोहोर्‍याउने प्रवृत्ति बढी हुनुले शैक्षिक गुणस्तर सुधारको आवश्यकतालाई इङ्गित गरेको छ ।
- **दलित, आदिवासी जनजाती भर्नादर न्यून हुनु** : विपन्न, दलित, आदिवासी जनजातीको भर्नादर न्यून हुनु नगरको शैक्षिक विकासको चुनौतीको रूपमा रहेको छ ।
- **दलित, आदिवासी जनजाती विद्यालय छाड्ने दर** : नगरको औषत विद्यालय छाड्ने दरमा वृद्धि हुनुको मुख्य कारण आदिवासी र दलितहरूको विद्यालय छाड्ने दरमा वृद्धि हुनु हो ।
- **विद्यालयहरू आर्थिक रूपले कमजोर हुनु** : नेपाल सरकारबाट प्राप्त सीमित अनुदान तथा विद्यालय व्यवस्थापन समितिको समेत आवश्यक श्रोत जुटाउन नसकेको कारणले

बहुसंख्य विद्यालयहरूको आर्थिक स्थिति निकै कमजोर देखिन्छ । दुर्बल आर्थिक अवस्थाले गर्दा शैक्षिक सामग्री जुटाउन तथा अन्य अतिरिक्त क्रियाकलापहरू सञ्चालन गर्न बाधा पुगेको देखिन्छ ।

- **अभिभावकहरू चनाखो नहुनु** : बालबालिकाहरूको शैक्षिक प्रगतिबारे अभिभावकहरूको चासो कम हुनु तथा विद्यालयद्वारा समेत बालबालिकाहरूको स्थितिबारे अभिभावकलाई जानकारी नदिइनुले पनि शैक्षिक गुणस्तरमा नकारात्मक प्रभाव पारेको देखिन्छ ।
- **शिक्षक दरबन्दी कम हुनु** : दरबन्दी अनुसार शिक्षकको कमी हुनु तथा केही समयका लागि कुनै शिक्षकको अनुपस्थिति हुँदा कक्षाहरू खाली रहने गरेको देखिन्छ । यसरी शिक्षकहरू तालिममा जाँदा, सुत्केरी बिदा वा सञ्चित बिदामा रहँदा विद्यालयले अल्पकालित शिक्षकको व्यवस्था गर्न सक्ने प्रावधान रहेको छैन । एकातिर नेपाल सरकारबाट आवश्यक दरबन्दी उपलब्ध नहुनु अर्कोतर्फ स्थानीय निकाय एवम् व्यवस्थापन समितिले त्यसको आवश्यक व्यवस्था गर्न नसक्नु आदि कारणले गर्दा आवश्यक प्रतिफल प्राप्त गर्न सकिएको देखिँदैन ।
- **राजनीतिकरण हुनु** : विभिन्न राजनीतिक पार्टीहरूले शिक्षकहरूको संगठनहरू मार्फत शिक्षकहरूलाई आफ्नो पार्टीस्वार्थ पूरा गर्न प्रयोग गरिरहेको देखिएको छ । राजनीतिक पार्टीहरूको दबावका कारण जिल्ला शिक्षा कार्यालयले त्यस्ता शिक्षकहरूमाथि अनुशासनको कारवाही समेत गर्न नसकेको पाइएको छ । यस बाहेक व्यवस्थापन समिति समेत शिक्षकहरूलाई आफ्नो दलगत स्वार्थ परिपूर्ति गर्ने साधनका रूपमा प्रयोग गर्दै आएको देखिएको छ ।
- **शिक्षकहरूमा प्रतिबद्धताको कमी** : शिक्षकहरूले शिक्षण पेशालाई आत्मसात गर्न नसक्नु तथा विद्यार्थीले प्राप्त गर्ने प्रतिफलको जिम्मेवारी लिन नसक्नु पनि शैक्षिक प्रगतिको बाधकको रूपमा देखा परेको छ । प्रायः पठन-पाठन समयमा नसिद्धिनु पनि मुख्य समस्याको रूपमा देखिएको छ ।
- **आधुनिक प्रविधिको प्रयोग नहुनु** : सूचना तथा प्रविधिको क्षेत्रमा आएका अत्याधुनिक परिवर्तन र सुविधाबाट बहुसंख्यक विद्यालयहरू बञ्चित हुनु पनि शैक्षिक विकासमा बाधा पुगेको देखिन्छ । प्रायः धेरै विद्यार्थी ,शिक्षकहरू कम्प्युटर र इन्टरनेटको प्रयोगको सुविधाबाट बञ्चित रहेको छन् ।

४.२ : विद्यमान स्वास्थ्य सेवाहरू

स्वस्थ भए वातावरण,स्वस्थ हुन्छ, जीवन भन्ने जस्तै स्वास्थ्य जिवन हो भन्ने कथनका साथ यस भैरवी गाँउपालिकाको विद्यमान स्वास्थ्य सेवाहरू गाँउ स्वास्थ्य शाखा,भैरवी र स्वास्थ्य चौकी रावतकोट,भैरीकालिकाथुम र कुसापानीको कार्यालय २०७५ का अनुसार ७ वटा वडाका ३ वटा स्वास्थ्य चौकीहरूमा प्रसुती गृह संख्या ४ रहेका छन् जस अनुसार गाँउपालिकामा फार्मसी १,क्लिनिक ११,बर्थिङ सेन्टर:४, स्वास्थ्य संस्थामा सुत्केरी गराउने प्रतिशत ७५., दक्ष स्वास्थ्यकर्मी बाट सुत्केरी गराउने प्रतिशत ७५,सुडेनीवाट सुत्केरी गराउने प्रतिशत:१, भिसी, महिला स्वयम

सेविका संख्या:४४, टि.बी. उपचार केन्द्र:३, परिवार नियोजन का ५ विधी र ३ विधीको सेवा उपलब्ध स्वास्थ्य संस्था संख्या:३ गर्भवती जाँच पहिलो पटकको प्रतिशत: ९०, गर्भवती जाँच चौथो पटक सम्मको प्रतिशत: ४५, सुत्केरी पश्चात जाच गराउन आउने प्रतिशत:२९र औसत आयु:६५ वर्ष महिला:५५. वर्ष पुरुष:६५ वर्ष रहेको तथ्याँक तालिकामा देखाईएको छ ।

क्र.सं.	स्वास्थ्य सेवा	संख्या	बेड संख्या
१	जिल्ला जनस्वास्थ्य कार्यालय	१	०
२	सरकारी अस्पताल	०	०
३	प्रसूती गृह	४	८
४	वाल अस्पताल	०	०
५	आयुर्बेद अस्पताल	०	०
६	प्राकृतिक चिकित्सा	०	०
७	स्वास्थ्य चौकी	३	३
८	उप-स्वास्थ्य चौकी	०	०
९	प्राथमिक स्वास्थ्य स्याहार केन्द्र	०	०
१०	निजि अस्पताल	०	०
११	फार्मसी	१	२
१२	चिकित्सक संख्या	०	०
१३	चिकित्सक अनुपात	०	०
१४	क्लिनिक	११	११
१५	बर्थिङ सेन्टर:	४	८
१६	पोलि क्लिनिक	०	०
१७	स्वास्थ्य संस्थामा सुत्केरी गराउने प्रतिशत	७५%	
१८	दक्ष स्वास्थ्यकर्मी बाट सुत्केरी गराउने प्रतिशत	७५%	
१९	सुडेनीवाट सुत्केरी गराउने प्रतिशत:	१%	
२०	भिसीटी केन्द्र संख्या:	०	
२१	महिला स्वयम सेविका संख्या:	४४	
२२	टि.बी. उपचार केन्द्र:	३	३
२३	परिवार नियोजन का ५ विधी र ३ विधीको सेवा उपलब्ध स्वास्थ्य संस्था संख्या:	३	०
२४	बि.ओ.सी.(आधारभुत):	०	०
२५	सि.ई.ओ.सी.(अपरेसन सेवा) उपलब्ध स्वास्थ्य संस्था	०	०

२६	गर्भवती जाँच पहिलो पटकको प्रतिशतः	९०%	
२७	गर्भवती जाँच चौथो पटक सम्मको प्रतिशतः	४५%	
२८	सुत्केरी पश्चात जाच गराउन आउने प्रतिशतः	२९%	
२९	औसत आयुः६५ वर्ष महिलाः५५. वर्ष पुरुषः६५ वर्ष		

श्रोतः गाँउ स्वास्थ्य शाखा, भैरवी २०७५

४.२.१ : खोप सेवाको विवरण

गाँउ स्वास्थ्य शाखा, भैरवी २०७५ को वार्षिक प्रतिवेदन अनुसार तिन आ.व.को खोप सेवाको विवरण लाई विश्लेषण गर्दा आ.व २०७३/०७४ मा वि.सि.जि.लाउने वालवालिका को संख्या ३५२ रहेकोमा आ.व २०७४/०७५ मा ४६६ र आ.व २०७५/०७६ मा बढेर ५५८ छ । यसै गरी आ.व २०७३/०७४ मा डि.पि.टि. लाउने वालवालिका को संख्या ४२६ रहेकामा आ.व २०७४/०७५ मा ४६० र आ.व. २०७५/०७६ मा बढेर ५२० छ । आ.व २०७३/०७४ मा दादुरा लाउने वालवालिका को संख्या ४९० रहेकामा आ.व २०७४/०७५ मा ५९९ र आ.व. २०७५/०७६ मा बढेर ६३५ छ । आ.व २०७३/०७४ मा पोलियो ३ लाउने वालवालिका को संख्या ४२६ रहेकामा आ.व २०७४/०७५ मा ४७५ र आ.व. २०७५/०७६ मा बढेर ५२२ छ । आ.व २०७३/०७४ मा टि.टि (गर्भवती महिला) लाउने महिला को संख्या ४०६ रहेकामा आ.व २०७४/०७५ मा ४६५ र आ.व. २०७५/०७६ मा बढेर ४९७ छ जस लाई तलको तालिकामा देखाईएको छ ।

क्र.सं.	विवरण	आ.व २०७३/०७४ संख्या	आ.व. २०७४/०७५ संख्या	आ.व. २०७५/०७६ संख्या
१	वि.सि.जि.	३५२	४६६	५५८
२	डि.पि.टि.	४२६	४६०	५२०
३	हेपाटाइटिस "वि"	०	०	०
४	दादुरा	४९०	५९९	६३५
५	पोलियो ३	४२६	४७५	५२२
६	टि.टि (गर्भवती महिला)	४०६	४६५	४९७

श्रोतः गाँउ स्वास्थ्य शाखा, भैरवी २०७५

४.२.२ : विगत ३ वर्षहरूको पोषणको अवस्था

सुचकांकहरू	आ.व. २०७३/०७४	आ.व. २०७४/०७५	आ.व. २०७५/०७६
५ वर्ष भन्दा मुनिको वृद्धि अनुगमन (पटक)	५५३	११८०	१४७३
गर्भवती महिलाहरूका लागि आइरन चक्की	४२२	५११	५८५

वितरण(जना)			
गर्भवती महिलाहरुले प्राप्त गरेको जुकाको औषधी (जना)	४२२	५११	५८५
सुत्केरी भएका महिलाहरुका लागि भिटामिन ए वितरण (जना)	४९०	५१७	५४३
६ महिना देखि ५ वर्ष सम्मका वच्चाहरुलाई खुवाएको भिटामिन ए(जना)	२८५२	२८६५	३०३६
१ देखि ५ वर्ष सम्मका वच्चाहरुलाई खुवाएको जुकाको औषधी (जना)	२५२४	२५९०	२७९६

श्रोत: गाँउ स्वास्थ्य शाखा,भैरवी २०७५

४.२.३ : दीर्घ रोगको कारणले मृत्यु भएका बालबालिका हरुको विवरण

रोगको नाम	बालिका	बालक	जम्मा
एच.आई.भि. / एड्स	०	०	०
मलेरिया	०	०	०
क्षयरोग	०	०	०
मुटु सम्बन्धि	०	०	०
मेनेन्जाइटिस	०	०	०
कुपोषण	०	०	०
अन्य	०	०	०
जम्मा	०	०	०

श्रोत:गाँउ स्वास्थ्य शाखा,भैरवी २०७५

दीर्घ रोगको कारणले मृत्यु भएका बालबालिका सम्बन्धी विवरण

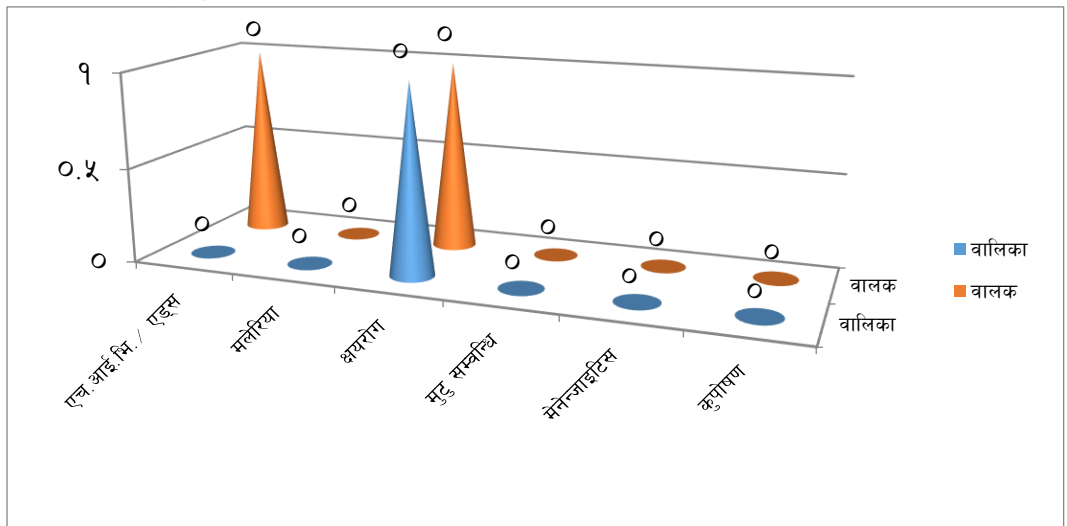

४.२.४ : खोप सेवा छोड्ने बालबालिकाहरु को विवरण

क्र.सं.	विवरण	आ.व २०७३/०७४	आ.व २०७४/०७५	आ.व. २०७५/०७६
		संख्या	संख्या	संख्या
१	वि.सि.जि. र दादुरा	०	०	०
२	डि.पि.टि,हेपटाइटिस वि.,एच.आइ.भि	०	०	०
३	खोप नलगाएका बालबालिका	०	०	०

श्रोत: गाँउ स्वास्थ्य शाखा,भैरवी २०७५

४.२.५ : कुपोषणको विवरण

लिंग	संख्या	कैफियत
बालक	४	
बालिका	१०	
जम्मा	१४	

श्रोत: गाँउ स्वास्थ्य शाखा,भैरवी २०७५

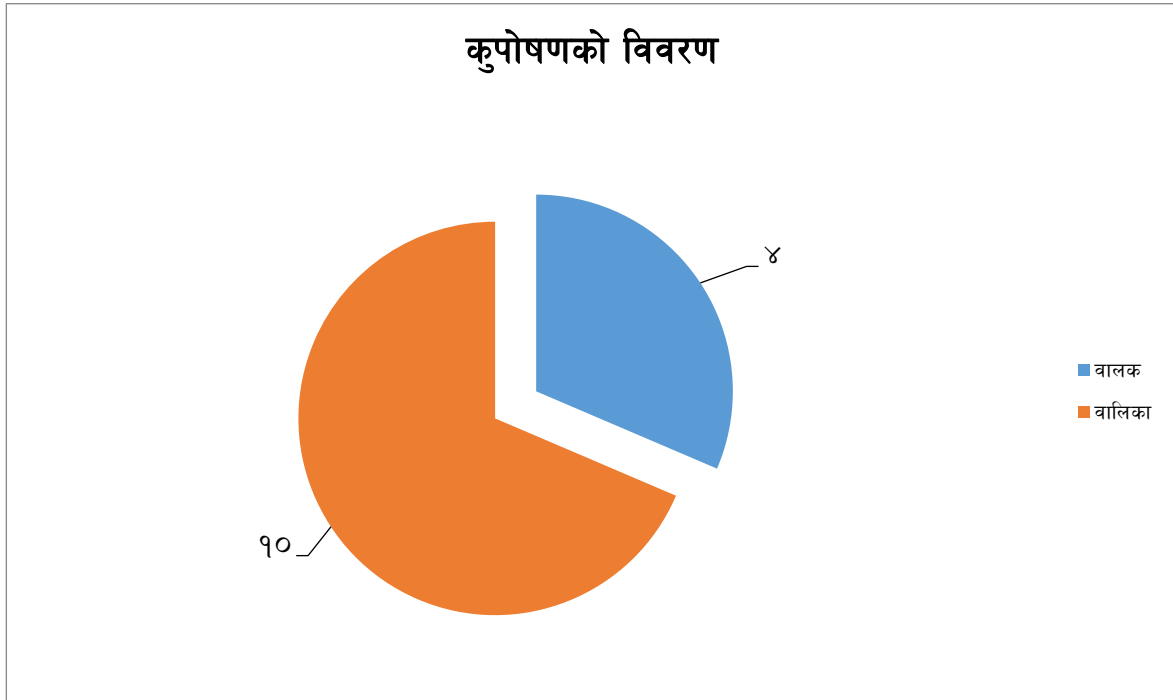

खण्ड ५ : सामाजिक पुर्वाधार तथा सेवा

५.१ : बालक्लव तथा बाल समूहले प्रतिनिधित्व गरेका संघ संस्थाहरुको विवरण:

सि.न.	समितिको नाम	लिंग		जम्मा
		बालक संख्या	बालिका संख्या	
१	पोषण कार्यक्रम	४५३	५५५	१००८
२	एभरेष्ट क्लव	०	०	
३	ग्रामिण जलस्रोत विकास	०	०	
४	सुआहारा	५३०	६११	११४१
५	आशा	०	०	२१४९

श्रोत : संघ ,संस्थाको प्रतिवेदन,भैरवी २०७५

५.२ : महिला हिंसा सम्बन्धी विवरण

नेपालको संविधान २०७२ अनुसार सामाजिक कुरिति,महिला हिंसा जस्ता जघन्य अपराध लाई कानूनको कटघेरामा ल्याउदा ल्याउदै पनि हिंसात्मक गतिविधिले बढावा दिएको पाईन्छ । तर यस भैरवी गाँउपालिकाको गाँउ न्याय समिति ,भैरवीकी अध्यक्ष तथा गाँउपालिकाकी उपाध्यक्ष का अनुसार महिला तथा घरेलु हिंसाका कुनै पनि मुद्दाहरु नभएको तथ्यांक उल्लेख गरीएको छ ।

सि.नं.	विवरण	संख्या	कैफियत
१	घरेलु हिंसावाट पिडित	०	
२	सौता रहेको	०	
३	वेचविखनमा परेका	०	
४	श्रीमानवाट पिडित/ पिटिएका	०	
५	द्वन्दवाट पिडित	०	
६	सामाजिक कुरिती लगाईएका	०	
जम्मा		०	

श्रोत: गाँउ न्याय समिति ,भैरवी २०७५

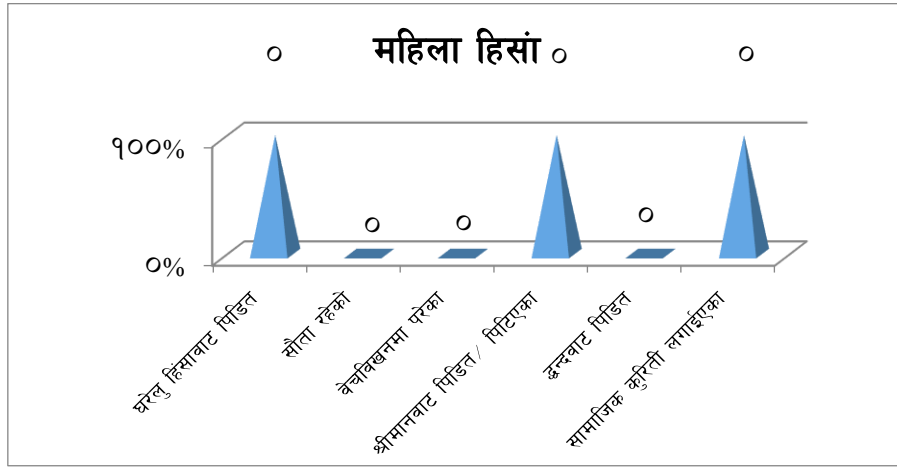

५.३ : वातावरण तथा सरसफाई सम्बन्धी विवरण

सार्वजनिक शौचालय ० वटा

फोहरपानी प्रशोधनशाला : ० वटा

पीउने पानी प्रशोधनशाला : ० वटा - ल्याण्डफिल साइट : ०

सरसफाई व्यवस्थापन सवारी साधनको अवस्था : ०

५.४ : फोहरमैला व्यवस्थापन

फोहरमैला ब्यावस्थापन का क्रममा जम्मा ५२६१ घरधुरी हरुको सर्वेक्षणका आधारमा सडकमै फाल्ने ३५ घरधुरी, खोल्सामा फाल्ने १०३ घरधुरी, आफ्नै कम्पाउण्डमा फाल्ने ३७५ घरधुरी, कम्पोष्ट मल बनाउने ३७५ घरधुरी र कन्टेनरमा फाल्ने ३९५८ घरधुरी रहेको उक्त तालिकामा देखाईएको छ ।

पारिवारिक विवरण	नदि वा खोल्सामा	सडकमा	फोहोरथुपार्ने ठाँउ, कन्टेनर	घरमा नै लिनआउछ	आफ्नै कम्पाउण्डमा	कम्पोष्ट मलवनाईन्छ	थाहा छैन
परिवार संख्या	१०३	३५	३९५८	०	३७५	७९०	०

श्रोत : घरधुरी सर्भे, भैरवी २०७५

५.५ : सेवा प्रवाह विवरण

यस गाँउपालिकामा सेवा प्रवाहको क्रममा स्कारपियो १, मोटरसाईकल ८, एम्बुलेन्स संख्या १ रहेको कुरा गाँउपालिका श्रोतबाट उल्लेख छ ।

१. दमकल : ० संख्या
२. स्कारपियो : १ संख्या
३. शववाहन : ० संख्या
४. प्रहरी भ्यान : संख्या
५. मोटरसाईकल : ८ संख्या
६. एम्बुलेन्स : १ संख्या

५.६ : कृषि सेवा केन्द्र को विवरण

क.स	गापा/नपाको नाम	भवनको प्रकृति : वटा			कैफियत
		गोटा	कच्ची	पक्की	
१	भैरवी, कृषि शाखा, वडा न.५	१	कच्ची	०	हाल भाडामा

श्रोत : गा.पा. कृषि शाखा, भैरवी, २०७५

५.७ : पशु सेवा केन्द्र को विवरण

क.स.	गापा/नपाको नाम	भवनको प्रकृति : वटा			कैफियत
		गोटा	कच्ची	पक्की	
१	भैरवी, पशु शाखा, वडा न.५	१	कच्ची	०	हाल भाडामा

श्रोत : गा.पा.पशु शाखा, भैरवी, २०७५

५.८ : हुलाक सेवा केन्द्रको विवरण

क.स.	गापा/नपाको नाम	भवनको प्रकृति : वटा			कैफियत
		गोटा	कच्ची	पक्की	
१	भैरवी, हुलाक शाखा	१	कच्ची	०	हाल भाडामा

श्रोत : भैरवी गा.पा.को कार्यालय, २०७५

५.९ : गाँउपालिकाको हालको भवनको अवस्था

क.स.	गापा/नपाको नाम	भवनको प्रकृति : वटा			कैफियत
		गोटा	कच्ची	पक्की	
१	भैरवी गा.पा.(भैरीकालिकाथुम)	१	०	पक्की	हाल भाडाँमा

स्रोत : भैरवी गा.पा.को कार्यालय, २०७५

गाँउपालिकाको हालको भवन



५.१० : बसपार्क वा बस स्टेशन

क.स	गापा/नपाको नाम	स्थान	क्षेत्रफल (वर्ग किमि)	कैफियत
१	भैरवी गा.पा.बस स्टेशन	डाडिमाडी बजार	५० मि.	
२	भैरवी गा.पा.बस स्टेशन	खम्मगाँडे बजार	४० मि.	
३	भैरवी गा.पा.बस स्टेशन	सिलङ्गी बजार	३५ मि.	
४	भैरवी गा.पा.बस स्टेशन	चगत्रा बजार	५० मि.	

स्रोत :भैरवी गा.पा.को कार्यालय,२०७५

५.११ : सिचाईको स्रोत

क.स.	सिचाईको स्रोतको नाम	गापा वा नपाको नाम	वडा नं.
१	भैरवी	भैरवी गा.पा.	४
२	गडाजिउला	भैरवी गा.पा.	४
३	लम्जेल खोला	भैरवी गा.पा.	३
४	गिताचौर	भैरवी गा.पा.	५
५	छामघाट खोला	भैरवी गा.पा.	१ र २
६	हाडेचौर	भैरवी गा.पा.	१ र २

स्रोत : भैरवी गा.पा.को कार्यालय,२०७५

भैरवी गाँउपालिकामा सिंचाई हुने स्रोत



५.१२ : प्राकृतिक सौन्दर्यता को विवरण

क.स.	नाम	गापा को नाम र वडा नं.	कैफियत
१	भैरवी खोला को प्राकृतिक छहरा	भैरवी गा.पा.वडा न.४	
२	छामघाट खोला को प्राकृतिक सौन्दर्य	भैरवी गा.पा.वडा न.१,२	
३	लम्जी गाँउमा रहेका पञ्चदेवलहरु	भैरवी गा.पा.वडा न.३	

श्रोत : भैरवी गा.पा.को कार्यालय,२०७५

प्राकृतिक सौन्दर्यता





खण्ड ६ : भौतिक तथा सार्वजनिक पूर्वाधार

६.१ : गापाको टाढाको वस्तिबाट गापाको केन्द्रमा पुग्नलाग्ने अनुमानित समय(घण्टा)

वडा नं.	वडा कार्यालय वाट गापाको केन्द्र सम्म पुग्नलाग्ने समय	वडा कार्यालय वाट गापाको केन्द्र सम्म पुग्नलाग्ने दुरी कि.मि.
१	जाहारमाडी देखि भैरीकालिकाथुम १.३० घण्टा	४ कि.मि.
२	देउलाआउत देखि भैरीकालिकाथुम १.१५ घण्टा	३ कि.मि.
३	चगत्रा देखि भैरीकालिकाथुम १ घण्टा	२.५ कि.मि.
४	सिलङ्गी बजार देखि भैरीकालिकाथुम ४५ मि.	१ कि.मि.
५	डाडिमाडी देखि भैरीकालिकाथुम ४५ मि	१ कि.मि.
६	तिजडाँडा देखि भैरीकालिकाथुम १.३० घण्टा	४ कि.मि.
७	भाँटीचौर देखि भैरीकालिकाथुम २ घण्टा	५ कि.मि.

श्रोत : जी.पी.एस सर्वे, २०७५

६.२ : बैंक तथा वित्तीय संस्था

क्र.स.	गापा/नपाको नाम	सहकारी संस्था	फाइनेन्स	बैंक	कैफियत(निजीवा सरकारी के हो उल्लेख गर्ने)
१	भैरवी गा.पा.			सिभिल बैंक	निजी

श्रोत : भैरवी गा.पा.को कार्यालय, २०७५

६.३ : खुला क्षेत्र

क.स.	गापा/नपाको नाम	मुख्यबजार	कैफियत
१	भैरवी गा.पा.	खोलीबजार, देउलाआवत, चगत्रा, डाडिमाडी, सिलङ्गी, खम्मगाँडे, पानीपोखरा, ब्याउली आदी ।	

श्रोत : भैरवी गा.पा.को कार्यालय, २०७५

६.४ : अचल सम्पत्ति विवरण

(गापा, कृषि, पशु, शिक्षा, हुलाक, रेन्जरपोष्ट आदि कार्यालयको एकमुष्ट)

क.स.	अचल सम्पत्ति	इकाइ (वटा, विगाहा, रोपनी, कठ्ठा आदी)	स्वामित्वमा रहेको गा.पा./ नपा	कैफियत
१	भवन	कृषि, पशु, शिक्षा, हुलाक,	गा.पा.	भाँडामा
२	जमिन	६ रोपनी	गा.पा.को नाममा	
३	गाडी	१स्कारपी, १ एम्बुलेन्स	गा.पा.को नाममा	
४	मोटर साइकल	८	गा.पा.को नाममा	
५	अन्य मेशिन	फोटोकपी मेशिन, १४	गा.पा.को नाममा	
६	अन्य	०		

श्रोत : भैरवी गा.पा.को कार्यालय, २०७५

६.५ : सडक सञ्जालको विद्यमान अवस्था

क्र.सं.	सडकको वर्गीकरण	लम्बाई कि.मि.	सडकको औसत चौडाइ (मि.)	सडकले सेवा पुगेका वडाहरु
१	मध्यपहाडी राजमार्ग(उत्तर-दक्षिण)	५ कि.मि	१६ मि	१ देखि ७
२	सहायक राजमार्ग		१२ मि	१ देखि ७
३	ग्राभेल सडक	६ कि.मि	८ मि	१
४	मुल बाटो (उत्तर-दक्षिण) प्रादेशिक सडक	५० कि.मि	१२ मि	१ देखि ७
५	ढुंगा छापेको बाटो	१५० मि	१२ मि	३ र ५
६	सिँढी तथा खुङ्किला	५० मि	१२ मि	६

श्रोत : भैरवी गा.पा.प्राविधिक शाखा, २०७५

६.६ : गाँउपालिका स्तरीय निर्माणाधीन सडकहरु

सडकको किसिम	अनुमानित लम्बाइ किमी	सडकको औसत चौडाइ (मि.)	सडकले सेवा पुग्न सक्ने वडा तथा बस्तीहरु

कालो पत्रे			
ग्राभेल	६ कि.मि	८ मि	१
कच्ची तथा धुले	२५० कि.मि	६ कि.मि	१ देखि ७

श्रोत : भैरवी गा.पा.प्राविधिक शाखा, २०७५

कालगौडा सडक



६.७ : गाँउपालिका भित्र विद्यमान सतह ढलको अवस्था

सतह ढलको प्रकार कि.मि. मा	कि.मि.	कैफियत
ह्युम पाइप	०	नभएको
पक्की स्ल्याब ढाकिएको	०	नभएको
पक्की स्ल्याब नढाकिएको	०	नभएको
जम्मा	०	०

श्रोत : भैरवी गा.पा.प्राविधिक शाखा, २०७५

६.८ : गाँउपालिका क्षेत्रभित्र रुट परमिट लिएर संचालन भएका सवारी साधनहरूको विवरण

बस चल्ने शुरु स्थान	बस पुग्ने अन्तिम स्थान	दैनिक सञ्चालन हुने सवारी साधन संख्या	बस स्टप संख्या (यात्रु चढाउने ओराल्ने स्थान)
खम्मगाँडे बजार	दैलेख बजार हुदै सुर्खेत सम्म	१ बस, ६ जिब	खम्मगाँडे बजार, दैलेख बजार, सुर्खेत
जम्मा			

श्रोत: भैरवी गा.पा.को कार्यालय, २०७५

६.९ : गाँउपालिका क्षेत्र भित्र चल्ने सवारी साधनहरुको विवरण

क्र.स.	सवारी साधनको प्रकार	संख्या	अवस्था	
			५ वर्ष सम्म पुरानो	१० वर्ष भन्दा बढि पुरानो
१	नीजि	१४/१५	३/४	०
२	सरकारी स्वामित्वका	२/३	०	०
३	सार्वजनिक (भाडाका)	१४/१५	३/४	०
४	कुटनैतिक	०	०	०
५	अन्तराष्ट्रिय गै.स.स.	०	०	०
जम्मा		३३		

श्रोत:भैरवी गा.पा.को कार्यालय,२०७५

६.१० : विपद व्यवस्थापन पूर्व तयारी सम्बन्धी विवरण

- विपद व्यवस्थापन गाँउ समिति बनेको . छ ।
- सुरक्षित स्थान तोकिएको . छ ।
- विपद व्यवस्थापन पूर्व तयारी योजना बनेको छ ।
- विपद व्यवस्थापन कोष बनेको छ ।

६.११ : शहरी विद्युतीकरण

यस गाँउपालिका का ७ वटै वडाहरुमा वितरण गरिएका विद्युतीय ग्राहस्थ लाईन संख्या हरुमा २३५, औद्योगिक लाइन संख्या ७, मन्दिरमा वितरीत संख्या १, स्विचिङ स्टेशन -१,ट्रान्शफर्म संख्या ३ रहेका छन भने आगामी आ.ब. भित्र ५० प्रतिशत ले ग्राहस्थ लाईन संख्यामा वृद्धि हुने देखिन्छ ।

क्र.सं.	विवरण	परिमाण (संख्या)
१	ग्राहस्थ लाईन संख्या	२३५
२	औद्योगिक लाइन संख्या	७
३	व्यापारिक संख्या	५५
४	मन्दिरमा वितरीत संख्या	१
५	खानेपानी	०
६	सडक वत्ति	०

७	अस्थायी वृत्ति	०
८	सिंचाई	०
९	स्विचिङ स्टेशन -	१
	ट्रान्शफर्म संख्या	३

श्रोत : नेपाल विद्युत प्राधिकरण

६.१२ : दुर संचार सम्बन्धी विवरण

क्र.सं.	संचार सेवाको किसिम	परिमाण	कैफियत
१	एक्ल टेलिफोन लाईन	०	
२	ए.डी.एस.एल. सेवा	०	
३	इन्टरनेट तथा जी.पी.आर.एस. सेवा	०	Wireless सेवाको Data एकिन गर्न नसकिने भएकाले
४	मोबाइल टावर जी.एस.एम.	१	
५	मोबाइल टावर स्काई	०	
६	जी.एस.एम. पोस्टपेड मोबाइल	०	
७	जी.एस.एम. प्रिपेड मोबाइल	२	
८	स्काई पोस्टपेड मोबाइल	०	
९	स्काई प्रिपेड मोबाइल	०	

श्रोत : नेपाल दुरसंचार संस्थान

६.१३ : भोलुङ्गे पुल/पुलेसा सम्बन्धी विवरण गाउँ/नगरभित्र पक्की तथा आरसिसि पुल, कल्भर्ट तथा भोलुगें पुलहरुको विवरण :

पुल/खोलाको नाम	दायाँ किनारा रहेको स्थान	बायाँ किनारा रहेको स्थान	निर्मित साल	सहयोगी निकाय
नाभिस्थान खोला	दु.नपा.१०	भैरवी १	२०४७	नेपाल सरकार
शिरिस्थान खोला	भैरवी १	ना.नपा १	२०४६	नेपाल सरकार
मध्यपहाडी पुल	भैरवी १	ना.नपा २	२०६९	नेपाल सरकार
भिरखेत पुल	भैरवी १	महाँबु २	२०५०	नेपाल सरकार
दारेघाट पुल	भैरवी १	महाँबु २	२०५१	नेपाल सरकार
किटुला पुल	भैरवी १	महाँबु २	२०४८	नेपाल सरकार
सालतडा पुल	भैरवी २	महाँबु ३	२०५१	नेपाल सरकार
सैन पुल	भैरवी ५	महाँबु ३	२०५५	नेपाल सरकार
कुर्माकोट पुल	भैरवी ६	महाँबु ५	२०५८	नेपाल सरकार

तोरीमुल पुल	भैरवी ६	महाँबु ५	२०५७	नेपाल सरकार
आरुपाते पुल	भैरवी ७	महाँबु ५	२०५६	नेपाल सरकार
ठुलाबगर पुल	भैरवी ७	महाँबु ५	२०५६	नेपाल सरकार
भित्रीखोला पुल	भैरवी ७	भैरवी ७	२०५८	नेपाल सरकार
रामगाँड खोला	भैरवी ७	भैरवी ७	२०५९	नेपाल सरकार
नाराघाट पुल	चा.वी ४	भैरवी ३	२०५८	नेपाल सरकार

श्रोत: भैरवी गा.पा.को कार्यालय, २०७५

भिरखेत



६.१४ : व्यापारिक केन्द्रहरुको विवरण

क्र.सं	व्यापारिक केन्द्रहरुका नाम	मुख्य व्यापारिक वस्तुहरु	कैफियत
१	भिरखेत, खोलीबजार	खाद्य, खुद्रा, कपडा, फलफुल,	
२	देउलाआवत रावतकोट	खाद्य, खुद्रा, कपडा, स्टेशनरी, औषधी	
३	छड्ने बजार	खाद्य, खुद्रा, कपडा, स्टेशनरी	
४	चगत्रा बजार	खाद्य, खुद्रा, कपडा, स्टेशनरी, औषधी, हार्डवयर	
५	डाडिमाडी बजार	खाद्य, खुद्रा, कपडा, स्टेशनरी, औषधी, फलफुल, ,हार्डवयर	
६	सिलङ्गी बजार	खाद्य, खुद्रा, कपडा, स्टेशनरी, औषधी	

७	खम्मगाँडे बजार	खाद्य, खुद्रा, कपडा, स्टेशनरी, औषधी, फलफूल, , हार्डवेयर	
८	पानीपोखरा बजार	खाद्य, खुद्रा, कपडा, स्टेशनरी	

श्रोत: भैरवी गा.पा.को कार्यालय, २०७५

६.१५ : सार्वजनिक पाटीपौवा र चौतारा सम्बन्धी विवरण

क्र.सं	सार्वजनिक वस्तु विवरण	स्थान	उपयोग	कैफियत
१	बर, पिपल चौतारी	जलजले	वैठक, सभा	
२	बर, पिपल चौतारी	मडासिउन	वैठक, सभा	
३	बर, पिपल चौतारी	देउला आवत	वैठक, सभा	
४	बर, पिपल चौतारी	मष्टास्थान	वैठक, सभा	
५	बर, पिपल चौतारी	छड्ने	वैठक, सभा	
६	पिपल चौतारी	चगत्रा बजार	वैठक, सभा	
७	पिपल चौतारी	भुवाटाकुरा, लम्जी	वैठक, सभा	
८	पिपल चौतारी	डाडिमाडी बजार	वैठक, सभा	
९	पिपल चौतारी	कालिकास्थान	वैठक, सभा	
१०	पिपल चौतारी	डोक्रा	वैठक, सभा	
११	पिपल चौतारी	सैन	वैठक, सभा	
१२	पिपल चौतारी	मान्म	वैठक, सभा	
१३	पिपल चौतारी	सिलङ्गी बजार	वैठक, सभा	
१४	पाटीपौवा	तिजडाडा	वैठक, सभा	
१५	पिपल चौतारी	कुर्माकोट	वैठक, सभा	
१६	पाटीपौवा	भाटीचौर	वैठक, सभा	
१७	पाटीपौवा	पानीपोखरा	वैठक, सभा	
१८	पाटीपौवा	ब्याउले	वैठक, सभा	

श्रोत: भैरवी गा.पा.को कार्यालय, २०७५

६.१६ : खेल मैदान सम्बन्धी विवरण

क्र.सं.	खेल मैदानको किसिम र अनुमानित क्षेत्रफल	स्थान तथा वडा नं.	कसले उपयोग गर्छ	कैफियत
१	पंचदेवल मा.वि.रावतकोट, ५० मि	भैरवी,२	विद्यालय	
२	हिमालयमा.वि.डाडिमाडी, ३० मि	भैरवी,५	विद्यालय	
३	आर्दश मा.वि.घुम्नेखाली, ३० मि	भैरवी,६	विद्यालय	

श्रोत: भैरवी गा.पा.को कार्यालय,२०७५

६.१७ : पार्क, वनस्पति तथा उद्यान सम्बन्धी विवरण

क्र.सं	पार्क तथा वाल उद्यानको विवरण	स्थान तथा वडा नं.	सञ्चालक	कैफियत
	०	०	०	०

श्रोत: भैरवी गा.पा.को कार्यालय,२०७५

६.१८ : गाँउपालिकाको कार्यालयदेखि प्रत्येक वडाकेन्द्रसम्मको दूरी

वडा नं.	गाँउपालिका केन्द्र रहेको स्थान	वडा केन्द्रसम्मको दूरी (किमी)
१	भैरिकालिकाथुम	जाहारमाडी, ४ कि.मि.
२	भैरिकालिकाथुम	देउलाआवत, ३ कि.मि.
३	भैरिकालिकाथुम	चगत्रा बजार, २.५ कि.मि.
४	भैरिकालिकाथुम	सिलङ्गी बजार, १ कि.मि.
५	भैरिकालिकाथुम	डाडिमाडी बजार, १ कि.मि.
६	भैरिकालिकाथुम	तिजडाडा, ४ कि.मि.
७	भैरिकालिकाथुम	भाटीचौर, ५ कि.मि.

श्रोत: भैरवी गा.पा.को कार्यालय,२०७५

६.१९ : राष्ट्रिय तथा अन्तराष्ट्रिय गैरसरकारी संघसंस्थाको विवरण

१. NGOको विवरण

सि.न	NGO को नाम	रहेको स्थान सम्पर्क न	उद्देश्य	कैफियत
१	सोसेक नेपाल, दैलेख	दैलेख,बजार	खानेपानी सरसफाई,महिला, आयआर्जन ,कृषी आदी,तथा वालवालिका ।	

२	एभरेष्ट क्लव,	दैलेख,बजार	पोषण सम्बन्धी जागरण	
३	डेक नेपाल			
४	हातेमालो नेपाल		जनचेतना सम्बन्धी अभियान	

श्रोत: भैरवी गा.पा.को कार्यालय,२०७५

२. INGOहरूको विवरण

सि.नं.	INGO को नाम	रहेको स्थान (ठेगाना)	उद्देश्य	सहयोगी दातृ निकाय	कैफियत
१	RVWRMP	सिलङ्गी वजार	खानेपानी सरसफाई , आयआर्जन , आदी	Nepal,finland ,Uro	
२	Save the Children	दैलेख वजार	खानेपानी सरसफाई , आयआर्जन , आदी	USAID	
३	SIP	दैलेख वजार	सिंचाई	SWISS	

श्रोत: भैरवी गा.पा.को कार्यालय,२०७५

३. UN Agency/Bilateral Organisations हरूको विवरण

सि.नं .	UN Agencies को नाम	रहेको स्थान	उद्देश्य	सहयोगी दातृ निकाय	कैफियत
१	WFP	दैलेख वजार	पौष्टिक आहार	UN	
२	सुहारा	दैलेख वजार	स्वास्थ्य,शिक्षा	USAID	

श्रोत: भैरवी गा.पा.को कार्यालय,२०७५

६.२० : गाँपालिका क्षेत्रभित्र गठन भएका टोल विकास संस्थाहरूको विवरण

क्र.सं.	टोलविकास संस्थाको नाम	ठेगाना	संस्थाको किसिम (महिला, पुरुष)	सदस्य संख्या	कैफियत
१.	०	०	०	०	
२.	०	०	०	०	

श्रोत: भैरवी गा.पा.को कार्यालय,२०७५

६.२१ : पशु धन तथा सोबाट हुने उत्पादनको अवस्था सम्बन्धी विवरण

क्र. सं.	किसिम	संख्या			उत्पादन		
		स्थानीय	उन्नत	जम्मा	दूध लि.	मासु केजी	उन केजी
१	पशुधन						
क	गाई, गोरु	५३७२	१८५	५५५७	२०५५	०	०
ख	भैंसी राँगा	२९२५	१७५०	४६७५	५१२५	२५००	०
ग	खसी वाखा	९७८५	४४५५	१४२४०	०	६२५०	०
घ	भेडा च्यांग्रा	१५५	०	१५५	०	२५००	१५
ङ	सुँगुर वंगुर	१२०	५०	१७०	०	१२२०	०
च	घोडा, खच्चर	१७	०	१७	०	०	०
छ	खरायो	५३	०	५३	०	०	०
२	पंक्षी	स्थानीय	उन्नत	जम्मा	अण्डा सख्या		मासु केजी
क	कुखुरा	१२०५५	२०३७५	३२४३०	५५२०		३०५५५
ख	हाँस	१५०	९०	२४०	५४०		४५०
३	माछा	५५	१५०	२०५	केजी १४०		
क	मौरी घर	१०९०	१५५०	२६४०	मह केजी २०५०		

श्रोत : घरधुरी सर्वेक्षण २०७५

६.२२ : गाँउपालिकाबाट बाहिर निकासी हुने वस्तुहरुको विवरण (कृषिजन्य, पशुजन्य, औद्योगिक, वन पैदावार तथा व्यापारिक वस्तुहरु)

क्र.सं.	आयात ,निर्यात वस्तुहरुको नाम	निकासी हुने वार्षिक परिमाण(प्रति वटा)	जम्मा मूल्य
१	अलैचीको विरुवा	१,५०,०००।	१५,०००००।
३	कृषि तथा वनजन्य उत्पादनको आयात (खाद्यन्न तथा जडिबुटी)	अल्लो तथा नेपाली कागज को लोक्ता (१२ क्वन्टल)	६०,०००।
४	औद्योगिक निर्यात (निर्माण सामग्री)	पत्थर,ढुङ्गा(२५०००)प्रति वटा	१२०,०००।
जम्मा			१६,८०,०००।

श्रोत:स्थलगत अनुगमन,२०७५

६.२३ : औद्योगिक तथा व्यापार, व्यवसाय (निर्माण व्यवसायी समेत) सम्बन्धी विवरण

सि.न	व्यापार,व्यावसाय विवरण	जम्मा संख्या
१	दुग्ध व्यवसायी	३२५
२	टेलर्स	५५

३	सुनचाँदी व्यवसायी	१०
४	भाँडा व्यवसायी	१५
५	होटल व्यवसायी	५२
६	फेन्सी व्यवसायी	५०
७	क्लिनिक तथा औषधी व्यवसायी	१०
८	तरकारी तथा फलफूल व्यवसायी	१२
९	इलेक्ट्रोनिक व्यवसायी	५
१०	माछामासु पसल, व्यवसायी	३५
११	हेयर सैलुंग तथा सौन्दर्यकला व्यवसायी	१
१२	उद्योग	८
१३	आर्ट व्यवसायी	१
१४	बेकरी तथा मिष्ठान्न व्यवसायी	०
१५	वाल मनोरञ्जन	०
१६	बंगुर पालन	१६
१७	कार्ड बोर्ड उत्पादन	०
१८	बोडिंग स्कूल संचालन	३
१९	ठेक्कापट्टा	१०
२०	जुत्ता पसल	२५
२१	फोटो स्टुडियो	४
२२	फर्निचर	५
२३	किनारा पसल तथा व्यवसायी	३५०
२४	सि.डि.पसल	४
२५	पुल हाउस	०
२६	अटो वर्कसप	१
२७	कपास उद्योग	०
२८	राइस मिल	४
२९	घडि रेडियो टि.भी मर्मत	१०
३०	पेट्रोल पम्प	१
३१	मसला उद्योग	०

३२	चस्मा पसल	०
३३	पस्मिना पसल	०
३४	माटाका भाडा, मुकुण्डो तथा सेरामिक्स	१
३५	खोज अनुसन्धान सेन्टर	०
३६	खाजाघर तथा चिया पसल	५६०
३७	ढुवानी सेवा	२०
३८	पांगो माटो व्यवसाय	०
३९	टयुसन सेन्टर	०
४०	हाउजिंग	०
४१	कार्पेट पसल	०
४२	सरसफाइ तथा फोहोर मैला संकलन	०
४३	नर्सरी फुल व्यवसायी	१
४४	कुरियर	०
४५	मदिरा व्यवसाय	२५०

श्रोत:घरधुरी सर्वेक्षण ,२०७५

६.२४ : शहरीकरणको स्वरूप

गाँउ तथा नगरमा सडक, विद्युत, संचारजस्ता सुविधाहरू रहेका अधिकांश क्षेत्रमा शहरीकरण प्रक्रियाले तिब्र रूप लिएको देखिन्छ । यस गाँउपालिकाका धेरैजसो वडाहरूमा ग्रामीण विशेषता रहेको पाइन्छन् भने कतिपय प्रमुख वडा र वस्तीहरूमा शहरीकरण भइरहेको शहरोन्मुख अवस्थामा रहेको पाइन्छ । यसका अतिरिक्त अधिकांश क्षेत्रहरू शहरोन्मुख अवस्थामा रहेको देखिन्छन् । यस गाँउपालिकाका धेरैजसो स्थानमा व्यवस्थित योजना बनाएर बाटो, खानेपानी, ढल निकास इत्यादीको समयमै विकास गर्नुपर्ने देखिन्छ ।



६.२५ : शहरोन्मुख बस्तीहरूको वर्तमान स्वरूप

कर्णाली प्रदेश अर्न्तगतका जिल्लाहरूमध्ये दैलेख जिल्लामा अवस्थित यस भैरवी गाँउपालिकाको आफ्नै ऐतिहासिक महत्व रहेको छ । दैलेख सदरमुकाम देखि करिब ३ कि.मि. पश्चिम, उत्तरी भाग हिमाल,दक्षिणी भाग बेसी ,यस गाँउपालिकाकै आर्कषक पर्यटकीय स्थल भैरवी,शिरिस्थान र ब्यालली धर्मशाला हो । यसैगरी धार्मिक तथा ऐतिहासिक महत्व बोकेको पंचकोशी क्षेत्र पर्यटकहरूको लागि आकर्षणको केन्द्र बनेको छ । यो गाँउपालिका जलवायुको आधारमा बसोबासको लागि पहाडी जिल्लाहरूमध्ये अधिकतम उपयुक्त मानिएको छ । ग्रामीण क्षेत्रको सडकहरूको सञ्जाल विकासको क्रममा रहेको र शिक्षा, स्वास्थ्य ,यातायात, संचार जस्ता सुविधाहरू पनि जिल्लाका अन्य नगरहरूको तुलनामा सुलभ रहेको देखिन्छ ।

६.२६ : बस्ती विकासमा देखिएका चुनौतीहरू

यस गाँउपालिकाको बढ्दो जनसंख्या सँगै तीव्र गतिमा विकास भैरहेको शहरोन्मुख ग्रामिण बस्तीहरूको योजनाबद्ध विकासमा देखिएका चुनौतीहरू निम्नानुसार छन् :

- बस्तीहरूमा सुविधा बर्गिकरण को आधारबाट आवास क्षेत्र, औद्योगिक क्षेत्र, सार्वजनिक खुला क्षेत्र, हरित क्षेत्र, अस्पताल विद्यालय तथा कार्यालय क्षेत्र आदि गरी शहरी क्षेत्र लगायत शहरोन्मुख एवं ग्रामीण क्षेत्रहरूको किटान गर्न सकिएको छैन । यस सम्बन्धमा बस्तीहरूको गुरुयोजना पहिले नै बनाई आवासिय क्षेत्र व्यावसायिक क्षेत्र, औद्योगिक क्षेत्र, पार्क, उद्यान र खेल मैदान जस्ता सार्वजनिक क्षेत्र तथा कार्यालय एवं संघसंस्थाहरूको लागि क्षेत्र पहिले नै निर्धारण गर्नु जरुरी देखिएको छ ।
- बस्तीहरूको प्राकृतिक वातावरणमा सुधारका लागि सार्वजनिक एवं निजी रुपमा

बृक्षारोपण गर्न योजनाबद्ध प्रयास हुन सकेको छैन । विकासोन्मुख बस्तीहरूबाट निकास हुने फोहोरमैलालाई संकलन र प्रशोधन गरी बस्तीहरूको वातावरणलाई प्रतिकूल बनाउने कार्य रोक्नु पर्ने र ठुला बस्तीहरूमा छाडा पशुहरूको व्यवस्थापन तथा पशु हाट बजारको समेत व्यवस्था गर्नुपर्ने देखिन्छ । खोलानालामा ढल निकास गरी पानी प्रदूषण भइरहेको हुँदा प्रशोधन प्रणालीको विकास हुनुपर्ने देखिन्छ ।

- सार्वजनिक निर्माण कार्यहरूमा सम्बन्धित निकाय एवं कार्यालयहरू बिच समन्वय हुन नसकि पूर्वाधारहरूको दिगो निर्माण हुन सकेको छैन । यस सम्बन्धमा स्थानीय निकाय तथा नागरिक समाजसँग समन्वय हुनु जरुरी देखिन्छ ।

खण्ड ७ : प्रशासनिक तथा अन्य विवरण

७.१ : गाँउपालिकाको कार्यालयमा हाल कार्यरत कर्मचारीहरूको विवरण

सि.नं	कर्मचारीको नाम थर	पद	कार्यरत शाखा
१	मोहन प्रसाद देवकोटा	प्रमुख प्रशासकिय अधिकृत	प्रशासन प्रमुख
२	राज बहादुर हमाल	लेखापाल	लेखा शाखा
३	ई.शुसिला मिश्र	ईन्जिनियर	प्राविधिक शाखा
४	ई.सन्दिप बुढा	सुचना अधिकृत	सुचना शाखा
५	शम्शेर बहादुर विष्ट	सि.अ.हे.व.	स्वास्थ्य शाखा
६	लिलाराम सापकोटा	प्राविधिक सहायक	शिक्षा शाखा
७	विष्णु देव गिरी	ना.सु.	प्रशासन,स्टोर
८	राम बहादुर थापा	प्राविधिक सहायक	कृषि शाखा
९	कलम ब.महतारा	पशु प्राविधिक	पशु सेवा शाखा
१०	पार्वती कुमारी बोगटी	महिला विकास निरिक्षक	महिला,बालबालिका
११	चेतन लामिछाने	ना.सु.	प्रशासन शाखा
१२	खेम बहादुर बुढा	कम्प्युटर अपरेटर	प्राविधिक शाखा
१३	घनश्याम रिजाल	लेखा,प्रशासन सहायक	योजना शाखा
१४	पदम ब.महतारा	सव-ईन्जिनियर	प्राविधिक शाखा
१५	शुनिल शाही	सव-ईन्जिनियर	प्राविधिक शाखा
१६	पुर्ण बहादुर शाही	खरिदार	प्रशासन शाखा
१७	अभिशेक गुरुङ	स.कम्प्युटर अपरेटर	प्राविधिक शाखा

१८	पुर्ण बहादुर शाही	ड्राईभर	गा. पा. कार्यालय
१९	शेर बहादुर थापा	कार्यालय सहयोगी	गा. पा. कार्यालय
२०	चक्र बहादुर थापा	कार्यालय सहयोगी	गा. पा. कार्यालय
२१	प्रतिमा वि.क.	कार्यालय सहयोगी	गा. पा. कार्यालय
२२	भावना शाही	कार्यालय सहयोगी	गा. पा. कार्यालय
२३	मणिराम लामिछाने	कार्यालय सहयोगी	गा. पा. कार्यालय
२४	खकेन्द्र विष्ट	कार्यालय सहयोगी	गा. पा. कार्यालय
२५	शैलेन्द्र कुमार थापा	वडा सचिव	वडा नं. १
२६	कल्पना कुमारी थापा	वडा सचिव	वडा नं. २
२७	गणेश प्रसाद रिजाल	वडा सचिव	वडा नं. ३
२८	मधुसुधन उपाध्याय	वडा सचिव	वडा नं. ४
२९	यम्पी कुमार थापा	वडा सचिव	वडा नं. ५
३०	प्रेम बहादुर थापा	वडा सचिव	वडा नं. ६
३१	नमराज थापा	वडा सचिव	वडा नं. ७
३२	भद्र बहादुर थापा	प्रशासन सहायक	वडा नं. २
३३	भुवन बहादुर थापा	सामाजिक परिचालक	वडा नं. २
३४	डिल बहादुर नेपाली	सामाजिक परिचालक	वडा नं. ३
३५	मिना चन्द्र	सामाजिक परिचालक	वडा नं. ५
३६	रत्न प्रसाद पाण्डे	सामाजिक परिचालक	वडा नं. ६
३७	उपेन्द्र बहादुर कार्की	वडा कार्यालय सहयोगी	वडा नं. १
३८	थिर बहादुर कार्की	वडा कार्यालय सहयोगी	वडा नं. २
३९	शिवराज खत्री	वडा कार्यालय सहयोगी	वडा नं. ३
४०	रमेश बहादुर शाही	वडा कार्यालय सहयोगी	वडा नं. ४
४१	याम कुमार आचार्य	वडा कार्यालय सहयोगी	वडा नं. ५
४२	घन बहादुर खत्री	वडा कार्यालय सहयोगी	वडा नं. ६
४३	तुल बहादुर बराल	वडा कार्यालय सहयोगी	वडा नं. ७

श्रोत : प्रशासन शाखा, भैरवी गाँउपालिका, दैलेख

७.२ : विषयगत कार्यालयहरूको विवरण

सि.नं	भैरवी गा.पा.का सरकारी कार्यालय	फोन नं. (कार्यालय)	कैफियत
१	स्वास्थ्य शाखा कार्यालय, भैरवी, दैलेख		

२	कृषि शाखा कार्यालय,भैरवी, दैलेख		
३	पशुसेवा शाखा कार्यालय, भैरवी, दैलेख		
४	महिला तथा बालबालिका शाखा कार्यालय, भैरवी, दैलेख		
५	शिक्षा शाखा कार्यालय, भैरवी, दैलेख		
६	पानीपोखरा प्रहरी चौकी, भैरवी, दैलेख		

श्रोत: भैरवी गा.पा.को कार्यालय,२०७५

७.३ : स्थानीय राजनैतिक दलहरु को विवरण

सि.नं.	दलको नाम	प्रमुख व्यक्तिको नाम,थर	पद	फोन नं.
१.	नेपाल कम्युनिष्ट पार्टी(नेकपा)	प्रेम बहादुर बुढा	संयोजक	
२.	नेपाली कांग्रेस	सुर्य बहादुर शाही	सभापति	
३.	मजदुर किसान पार्टी	तिलक प्रसाद आर्चाय	अध्यक्ष	
४.	नेकपा क्रांतीकारी माओवादी	ललित सुनार	अध्यक्ष	
५ .	रा.प्र पा .नेपाल	बिष्णु प्रसाद अधिकारी	अध्यक्ष	
६.	राष्ट्रिय जनमोर्चा	लोकपाल थापा	अध्यक्ष	

श्रोत: भैरवी गा.पा.को कार्यालय,२०७५

७.४ : गाँउपालिकासंग साभेदारी गरेका संघ संस्थाहरु (अन्तराष्ट्रिय तथा राष्ट्रिय गैरसरकारी तथा सामुदायिक संघ संस्थाहरु समेत)

सि.नं.	संघसंस्थाको नाम	कार्यक्रम	स्वीकृत बजेट	कैफियत
१	साना किसान परियोजना	सिंचाई	१,६४४०१४५।	
२	ग्रामीण जलस्रोत्र व्यवस्थापन परियोजना	खानेपानी,सिंचाई,आय -आर्जन	१,८०१३०००।	
३	RAP3	सडक तथा यातायात	०	उपलब्ध नभएको
४	बहुक्षेत्रिय पोषण कार्यक्रम	स्वास्थ्य, पोषण	२०,००,०००।	

५	सुहाआरा	पोषण	०	उपलब्ध नभएका
---	---------	------	---	--------------

श्रोत: भैरवी गा.पा.को कार्यालय, २०७५

७.५ : गाँउपालिकाको स्थापनाकालदेखि हालसम्मका प्रमुख तथा उप-प्रमुख हरुको विवरण

सि.नं	नाम	कार्य अवधि	निर्वाचित	कैफियत
१	प्रेम बहादुर बुढा	५ वर्ष	निर्वाचित, २०७४	
२	पद्म कुमारी विष्ट	५ वर्ष	निर्वाचित, २०७४	

७.६ : गाँउपालिकाको स्थापनाकालदेखि हालसम्मका प्रमुख प्रशासकिय अधिकृत हरुको विवरण

सि.नं	नाम,थर	पद	देखि	सम्म
१	भक्तिवन सन्यासी	नि.कार्यकारी अधिकृत	२०७३/११/२९	२०७३/१२/१३
२	युवराज आचार्य	कार्यकारी अधिकृत	२०७३/१२/१४	२०७४/६/२६
३	भक्तिवन सन्यासी	नि.कार्यकारी अधिकृत	२०७४/६/३०	२०७५/३/५
४	मोहन प्रसाद देवकोटा	प्र.प्रशासकिय अधिकृत	२०७५/३/६	हाल सम्म

श्रोत: भैरवी गा.पा.को कार्यालय, २०७५

७.७ : विगत ३ बर्षको ::MCPM को स्तर

आ.व. २०६९/०७०	आ.व. २०७०/०७१	आ.व. २०७१/०७२
पास	पास	पास

श्रोत:जि.स.स. कार्यालय, २०७५

७.८ : शवदाह, पशु वधशालाको विवरण

सि.नं	विवरण	स्थान	अवस्था	कैफियत
१	शवदाह	नाभिस्थान,शिरिस्थान,ताराघाट,कुरेखोला,डम्भुतिर्थ, दारेघाट,भैरवीदोभान,छियातला,काफलखेत,संघारे,स गँगलगाडे,कुर्माकोट,कुटी,आरुपाते,ठुलाबगर,रामगाड आदी ।	मध्यम खालको	
२	पशु वधशाला	०	०	

श्रोत: भैरवी गा.पा.को कार्यालय, २०७५

७.९ : विशेष ब्यावसायिक खेती र उत्पादन हुने मुख्य कृषि बाली

मकै, धान , गहुँ , जौ, कोदो

१. पकेट खेतीभए/नभएको (भएको भए उल्लेख गर्ने)

अलौची खेती , आप , अनार , सुन्तला ।

ओखर , किवि, मौरिपालन , तरकारी मोडेल फार्म , मसला वाली

कृषि सम्भावित पकेट, ब्लक तथा जोन क्षेत्रको विवरण

❖ फलफूल पकेट क्षेत्र :

- आंप तथा अनार : वडा नं. १ देखि ७
- सुन्तलाजात फलफूल पकेट तथा ब्लक: वडा न.६,७
- ओखर तथा कीवी पकेट क्षेत्र : वडा नं. ६,७
- अलैंची पकेट : वडा नं.७
- तरकारी पकेट : वडा नं. १ देखि ७
- मौरी पालन पकेट क्षेत्र वडा न.१ देखि ७

❖ तरकारी मोडेल फार्म : वडा नं. १,३,६,७

❖ अन्न वाली पकेट क्षेत्र : वडा नं.१,२,३,६

❖ मसला वाली पकेट : वडा नं.२,६,७

तरकारी पकेट क्षेत्र





७.१० : प्राकृतिक श्रोत (खानी/खनिज आदि) :

क्र.सं.	विवरण	स्थान
१	पेट्रोल खानी	शिरिस्थान,भैरवी, १
२	काइनेटिड ढुङ्गा	ब्याउली,भैरवी, ७
३	पत्थर खानी	गाँबुगैँडा र ठुलाभिर,भैरवी , ७
४	पत्थर खानी	भैरवी र काउले,भैरवी, ६
५	पत्थर खानी	भैरवीस्थान,भैरवी, ४

श्रोत: स्थलगत सर्वेक्षण,२०७५

७.११ : कृषि तथा पशु सम्बन्धि दक्षसिप सिकेका जनशक्तिको विवरण

वडा न.	पशु सम्बन्धि		कृषि सम्बन्धि		अन्य		जम्मा	
	पु.	म.	पु.	म.	पु.	म.	पु.	म.
१.	८	४	६	४	९	४	२३	१२
२.	४	२	७	३	६	३	१७	८
३.	७	३	९	३	५	४	२१	१०
४.	९	४	८	४	७	५	२४	१३
५.	६	२	७	५	३	२	१६	९
६.	७	६	९	६	८	४	२४	१६
७.	९	३	५	५	७	३	२०	१२
जम्मा	५०	२४	५१	३०	४५	२५	१४५	८०

श्रोत: घरघुरी सर्भेक्षण २०७५

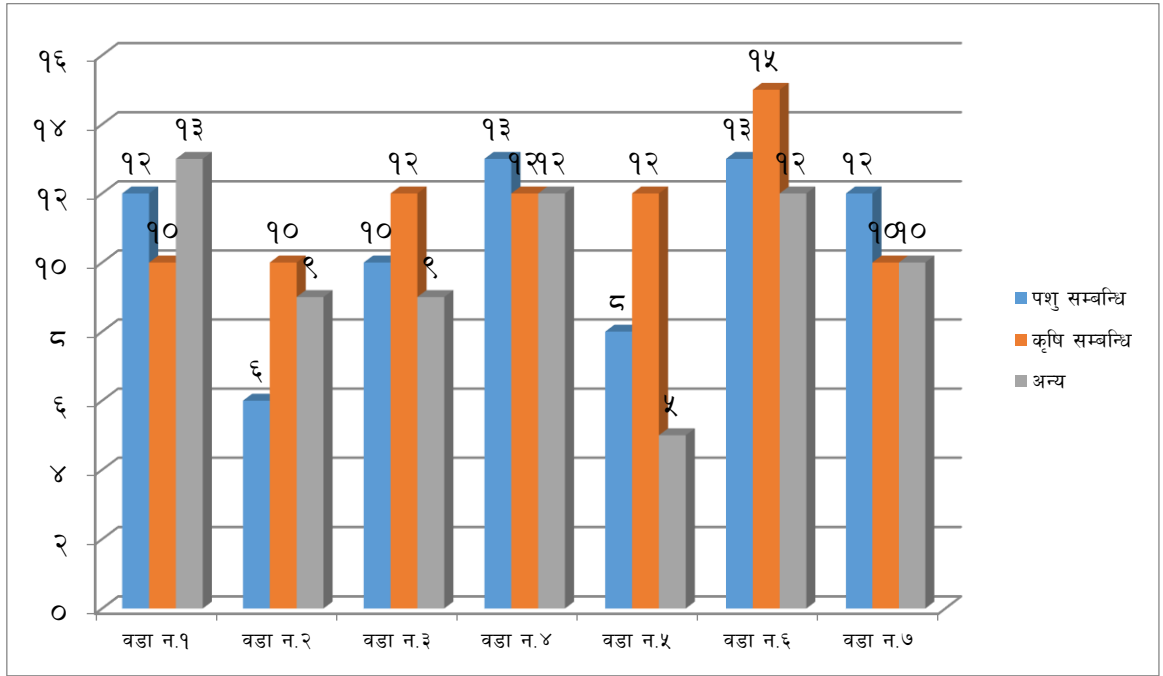

७.१२ : अन्य दक्ष सिप सिकेका जनशक्तिको विवरण

वडा नं.	सिकर्मी	डकर्मि	अन्य	जम्मा
१	११	२४	५	४०
२	१३	१९	२	३४
३	१८	४१	१४	७३
४	१०	२२	६	३८
५	१२	१७	३	३२
६	१३	२०	८	४१
७	१०	२६	३	३९
जम्मा	८७	१६९	४१	२९७

श्रोत : घरघुरी सर्भेक्षण २०७५

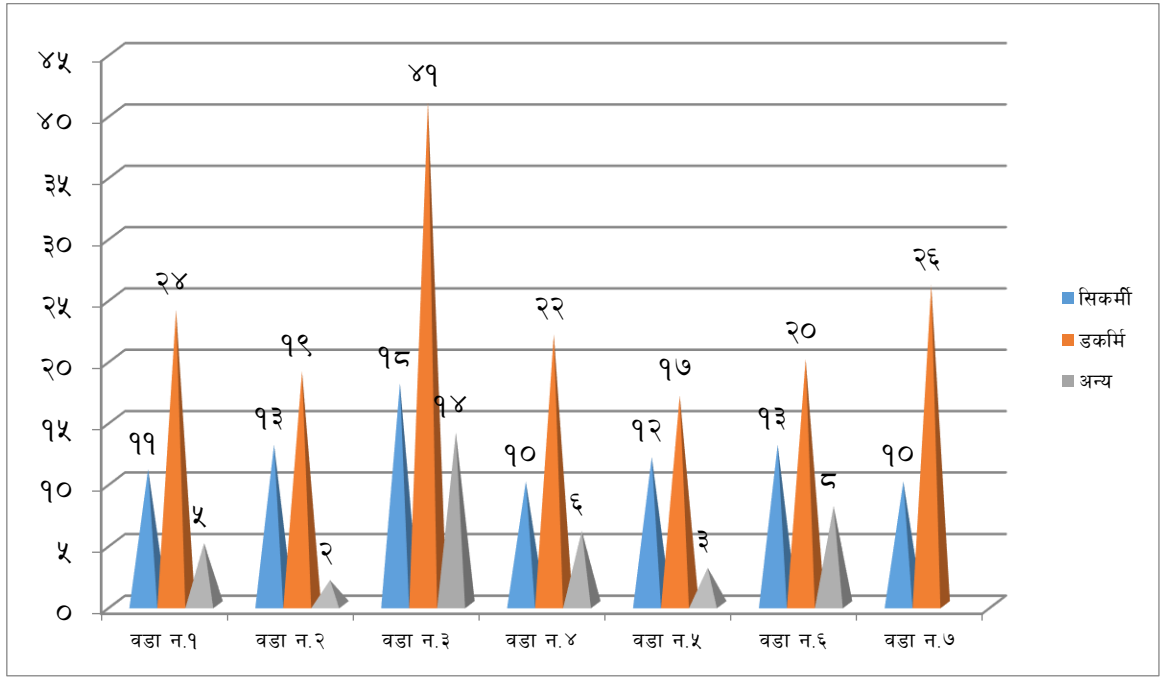

७.१३ : औसत आम्दानी र वचत को वडास्तरिय विवरण

वडा न.	औसत मासिक आम्दानी	औसत मासिक वचत	कैफियत
१	७५०- ४००००	२०० -१००००	
२	२०००-५००००	३०० -२५०००	
३	१००० -४००००	४००-१००००	
४	१००० -३५०००	२००-१००००	
५	१००० -३५०००	२००-१००००	
६	१००० -३००००	२००-१५०००	
७	१००० -४००००	२००-२००००	

श्रोत: घरधुरी सर्भेक्षण २०७५

७.१४ : वैदेशिक रोजगारीको विवरण

वडा न.	संख्या	वार्षिक भित्रिने आम्दानी	कैफियत
१	१०९	११,६३६०,०००।	
२	९३	८,०६००,०००।	
३	१५९	१४,३७,५०,०००।	
४	४१	९,९२००,०००।	
५	५९	१०,३८,४०,०००।	
६	३५	८,४०,१०,०००।	
७	५३	९,७२,२०,०००।	

श्रोत: घरधुरी सर्भेक्षण २०७५

७.१५ : मुख्य पेशागत विवरण

वडा न.	कृषि	पशु/कुखुरा पालन	व्यापार	अन्य
१	४२३	१५	२९	२९
२	३२५	११	२०	२७
३	५५५	२२	४६	३८
४	३४९	१०	२७	३१
५	४१०	१४	४०	४३
६	३५२	१०	३६	३७
७	४२२	१५	३८	४२
जम्मा	२८३६	९७	२३६	२४७

श्रोत : घरघुरी सर्भेक्षण २०७५

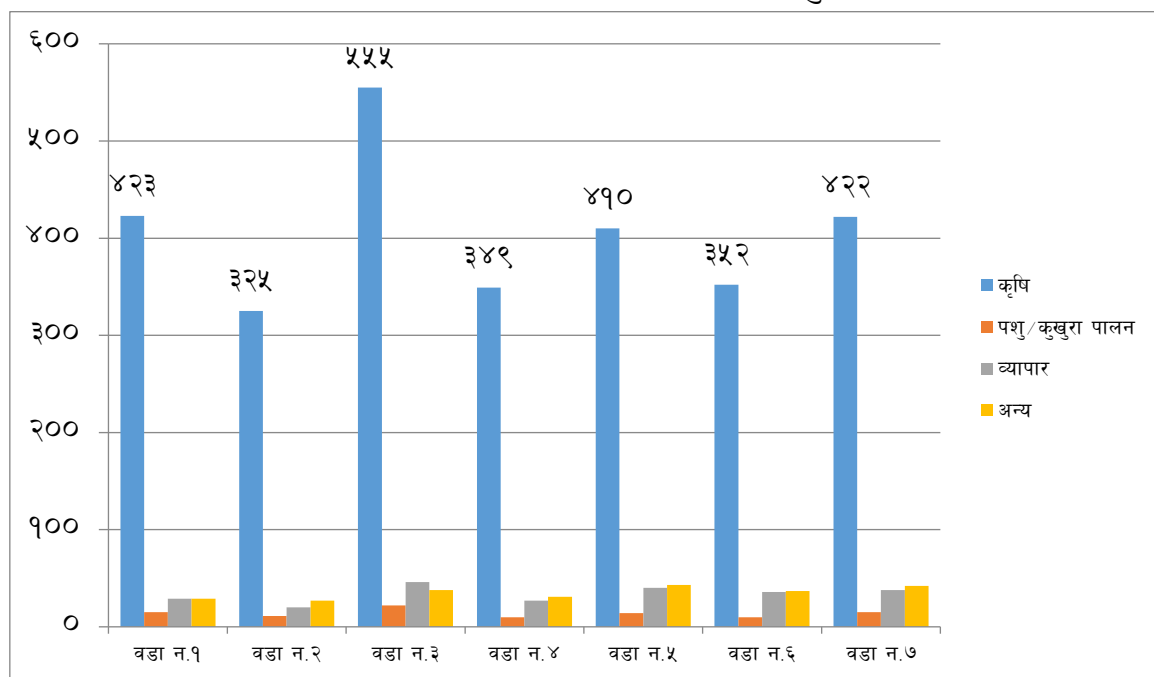

७.१६ : वेरोजगारीको अवस्था विवरण

वडा न.	पुरुष	महिला	जम्मा
१	७९८	८१३	१६११
२	५६५	६८३	१२४८
३	१२७९	१३५५	२६३४
४	७६५	८७३	१६३८
५	७९१	८२२	१६१३
६	६११	७२०	१३३१
७	७३३	७८५	१५१८

जम्मा	५५४२	६०५१	११५९३
-------	------	------	-------

श्रोत : घरघुरी सर्भेक्षण २०७५

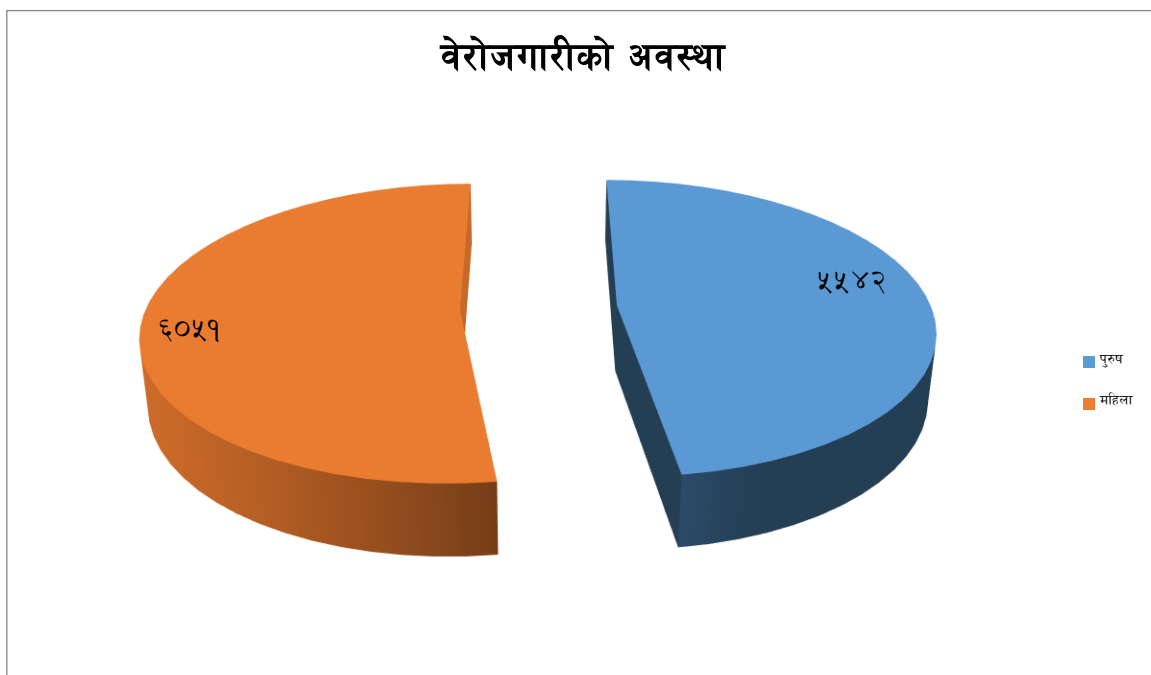

७.१७ : सहकारी संस्थाको विवरण

क्र.स	नाम, र प्रकार	ठेगाना
१	आमा बचत तथा ऋण सहकारी संस्था लि.	भैरवी,२ रावतकोट
२	श्री चगत्रा कृषि तथा पशुपालन सहकारी संस्था लि.	भैरवी,३ चगत्रा
३	श्री भैरवी कृषि सहकारी संस्था लि.	भैरवी,७ कुसापानी
४	श्री चन्द्रसुर्य सामाजिक कृषि बहुमुखी सहकारी	भैरवी,५ डाडिमाडी
५	श्री मष्टाथान बचत तथा ऋण सहकारी संस्था लि.	भैरवी,१ रावतकोट
६	श्री सिलङ्गी बचत तथा ऋण सहकारी संस्था लि.	भैरवी,४ सिलङ्गी
७	श्री रुमालस्थान बचत तथा ऋण सहकारीसंस्था लि.	भैरवी,१ रावतकोट
८	श्री भैरवी महिला बचत तथा ऋण स. संस्था लि.	भैरवी,५ डाडिमाडी
९	उज्यालो सानाकिसान कृषि सहकारी संस्था लि.	भैरवी,७ कुसापानी
१०	ज्वालामुखी बचत तथा ऋण सहकारी संस्था लि.	भैरवी,१ रावतकोट
११	कुसापानी कृषि तथा पशुपालन सहकारी संस्था लि.	भैरवी,७ कुसापानी
१२	पञ्चकोशी बहुउद्देशीय सहकारी संस्था लि.	भैरवी,३ चगत्रा

श्रोत: भैरवी गा.पा.को कार्यालय,२०७५

७.१८ : गाँउपालिकाको आ.व.२०७५/०७६ कोनीति, बजेट तथा कार्यक्रम

१. सोच :

क. “कृषि,पर्यटन,हरियाली विकास र पूर्वाधार ,भैरवीका चार आधार ”

ख. समुन्नत तथा दिगोविकास सहितको समृद्ध भैरवी गाउँपालिका ।

ग. जलविद्युत, जडिवुटी, पर्यटन, पूर्वाधार ,व्यवसायिक कृषि, र सुशासन को माध्यम बाट अर्थतन्त्रको सुदृढिकरण ।

२. लक्ष्य :

क. आर्थिक र पूर्वाधार विकासको माध्यम बाट आर्थिक रुपान्तरण गर्ने।

ख. निर्वाह मुखी कृषि र पशुपालन लाई विविधिकरण गर्दै व्यवसायिक उन्नती र आत्मनिर्भर बनाउने।

३. उद्देश्य :

क. सामाजिक रुपान्तरणको प्रमुख आधारशिला रहेको शिक्षा क्षेत्रमा विद्यमान कमि कमजोरी हटाई सुविधा सम्पन्न शिक्षण संस्था हरुको विकास गर्ने ।

ख. आधारभुत तहको स्वास्थ्य सुविधा तथा स्वच्छ खानेपानी र सरसफाई को उचित प्रबन्ध मिलाउने ।

ग. चौतर्फी विकासको लागि आवश्यक भौतिक पूर्वाधारहरुको विकास गर्ने ।

घ. कृषि र पशुपालन क्षेत्र काे व्यवसायिक उत्पादन गरि उचित वजारिकरणको लागि कृषि संकलन केन्द्रहरुको निर्माण गर्ने ।

ङ . १ वडा १ उत्पादन कार्यक्रमको सुनिश्चितता गर्ने ।

च. सार्वजनिक, नीजि, साभेदारी कोमाध्यम बाट औद्योगिक विकासको शुरुवात गर्ने ।

४. अपेक्षित उपलब्धि :

क. पूर्वाधार विकासको प्रमुख आधारको रुपमा रहेको पञ्चकोशी पर्यटकिय क्षेत्रको विकास दैलेख जिल्ला सदरमुकाम देखि प्रदेश तथा संघिय राज्य सम्म विस्तार र स्तरोन्नती भएको हुने छ ।

ख. सैद्धान्तिक शिक्षा प्रणाली क्रमशः व्यवसायिक र प्रविधियुक्त शिक्षा प्रणालीमा रुपान्तरणको शुरुवात भएको हुनेछ ।

ग. यस गाउँपालिकामा रहेका विभिन्न खानीहरुबाट गुणस्तरीय सामाग्रीहरुको उत्खनन र प्रशोधन भई उचित विक्रिवितरणको थालनी हुनेछ ।

घ. सबैवडा हरुमा आधारभुत स्वास्थ्य सेवा सुविधाको प्रत्याभुती हुनेछ ।

ङ .स्वच्छ खानेपानी र सरसफाई को पहुँच मा बृद्धि हुनेछ ।

च. व्यवसायिक कृषि र पशुपालन बाट उत्पादित कृषि र पशुजन्य उत्पादनको उचित वजारिकरण बाट निर्यात मा बृद्धि हुनेछ ।

छ. धार्मिक तथा एतिहासिक महत्वका सम्पदाहरुको उचित मर्मत सम्भार, संरक्षण भई पर्यटकिय गन्तव्यको रुपमा विकास हनेछ ।

५. वार्षिक बजेट तथा कार्यक्रम तर्जुमा गर्दा अवलम्बन गरिएका प्रमुख आधारहरू :

यस गाउँपालिकाको वार्षिक बजेट तथा कार्यक्रम तर्जुमा गर्दा प्रत्येक वडाका टोल तथा बस्तीस्तरबाट प्राप्त विषयगत क्षेत्र अनुसार समावेशी र सहभागितामूलक योजना छनौट प्रक्रिया अवलम्बन गरि वार्षिक नीति, बजेट तथा कार्यक्रम तर्जुमा गरि गाउँसभा ले योजना तथा कार्यक्रम स्वीकृत गर्नेप्रक्रिया अवलम्बन गरिएकोछ । जसलाई तपसिल बमोजिम को विषय क्षेत्र मा विभाजन गरिएकोछ ।

क. आर्थिक विकास क्षेत्र :- कृषि, उद्योग तथा बाणिज्य, पर्यटन, सहकारी तथा वित्तिय

ख. पूर्वाधार विकास क्षेत्र :- सडक, सिचाई, भवन तथा सहरी विकास, उर्जा, घरेलु तथा लघुउद्यम र संचार ।

ग. सामाजिक विकास क्षेत्र :- शिक्षा, स्वास्थ्य, खानेपानी तथा सरसफाई, संस्कृति प्रवर्द्धन , लैंगिक समानता तथा समावेशिकरण ।

घ. वातावरण तथा विपद्व्यवस्थापन क्षेत्र :- वन तथा भू:संरक्षण, जलाधार संरक्षण, वातावरण संरक्षण, जलवायु परिवर्तन , फोहोरमैला व्यवस्थापन, जल उत्पन्न प्रकोप नियन्त्रण, विपद्व्यवस्थापन ।

ड . संस्थागत विकास तथा सेवा प्रवाह :- मानव संशाधन विकास संस्थागत क्षमता विकास, संस्थागत पूर्वाधार ।

च. वित्तिय व्यवस्थापन र सु-शासन :- नेपाल सरकारबाट प्राप्त अनुदान, यस गाउँपालिकाको आन्तरिक आय तथा अन्य गैरसरकारी र दातृ निकायहरूबाट प्राप्त अनुदान र साभेदारी कोषको रकम बाट आवश्यक वित्तिय व्यवस्था गरिनुको साथै वित्तिय सुशासनको लागि पारदर्शिता र जवाफदेहिता को नीति अवलम्बन गरिएको छ ।

६. मुख्य मुख्य आयोजना तथा क्रियाकलापहरू :

क. सहकारी तथा सामुदायिक संस्था मार्फत व्यवसायिक कृषि तथा पशुपालन ।

ख. विकासका प्रमुख पूर्वाधारको रुपमा रहेको सडक सञ्जाल लाईसवै वडामा विस्तार स्तरोन्नती गर्ने।

ग. हाल विद्युतीकरण भैरहेको ना.न.पा. र दुल्लु नपा देखि यस गाउँपालिकाको केन्द्र भैरिकालिकाथुम सम्म विद्युत संजाल विस्तार गर्नकोलागि नेपाल विद्युत प्राधिकरणसंग समन्वय गरि कार्य प्रारम्भ गर्ने ।

घ. स्वच्छ खानेपानी आधारभुत स्वास्थ्य सेवा सुविधा र सरसफाईसंग सम्बन्धित कार्यक्रम हरु सम्बन्धित निकायहरू सग समन्वय गरि संचालन गर्ने ।

ड . विपद्व्यवस्थापन कोषको स्थापना गर्ने ।

च. सवै प्रकारका विभेद र हिंसा मुक्त गाउँपालिका बनाउनकोलागि सम्बन्धित सरोकार वालाहरु संग आवश्यक समन्वय गरि जनचेतनामूलक कार्यक्रमहरु संचालन गर्ने ।

छ. यस गाउँपालिकाका सबै क्षेत्रमा प्रभावकारी संचार सुविधाकोलागि नेपाल टेलिकमसंग

समन्वय गरि तत्काल कार्य थालनी गर्ने ।

ज. गुणस्तरीय शिक्षाको लागि पेशागत दक्षता अभिवृद्धि तालिम, गोष्ठी, सिकाई यात्रा, पढाई मेला जस्ता कार्यक्रमहरु संचालन गर्ने ।

झ. महिला, बालबालिका, दलित, जनजाति, अपाङ्ग र आर्थिक रूपले पिछडिएका वर्गका सामाजिक र आर्थिक उन्नतीका लागि विभिन्न साभेदार संस्थाहरूसंग समन्वय गरि आयआर्जन मुलक, सिपमुलक तथा चेतनामुलक कार्यक्रम संचालन गर्ने ।

७ वार्षिक कार्यक्रमबाट लक्षित तर्फ बिनियोजित बजेट तथा खर्चको विवरण :-

उल्लेखित नीति तथा कार्यक्रमहरुको कार्यान्वयनको लागी विषयगत क्षेत्र अनुसार गाउँकार्यपालिकामा व्यापक छलफल भै गाउँसभाबाट स्विकृति आ.ब. २०७५/०७६ को अनुमानित **बिनियोजित तथा खर्चको विवरण** उल्लेख गरिएको छ ।

भैरवी गाउँपालिका				
आ.ब. ०७५।०७६ को राजश्व बाँडफाँड तर्फको आम्दानी तथा खर्चको अनुमानित विवरण				
क्र.सं.	खर्च शीर्षक	खर्च शीर्षक संकेत	रकम	कैफियत
१	कर्मचारी पारिश्रमिक	२११११	९००००००	
२	पदाधिकारी पारिश्रमिक	२१११२	४७५००००	
३	पोशाक भत्ता	२११२१	४०००००	
४	स्थानीय भत्ता	२११३१	२२०००००	
५	महंगी भत्ता	२११३२	८५००००	
६	फिल्ड भत्ता	२११३३	३०००००	
७	बैठक भत्ता	२११३४	९०००००	
८	अन्य भत्ता	२११३९	३०००००	
९	पदाधिकारी बैठक भत्ता	२११४१	२५०००००	
११	कर्मचारी कल्याण कोष	२१२१४	३०००००	
१२	पानी तथा बिजुली	२२१११	३००००	
१३	संचार	२२११२	८०००००	
१५	ईन्धन पदाधिकारी	२२२११	७०००००	
१६	ईन्धन कर्मचारी	२२२१२	८०००००	
१७	सवारी साधन मर्मत	२२२१३	७०००००	
१८	सवारी साधन विमा तथा नवीकरण	२२२१४	३५००००	
१९	मसलन्द तथा कार्यालय सामग्री खर्च	२२३११	३७०००००	

२०	पत्रपत्रिका,छपाई तथा सूचना प्रकाशन	२२३१५	५०००००	
२१	सेवा र परामर्श खर्च	२२४११	६०७६०००	
२२	सूचना प्रणाली तथा सफ्टवेर संचालन खर्च	२२४१२	३०००००	
२३	करार सेवा शुल्क	२२४१३	५०००००	
२४	कर्मचारी तालिम खर्च	२२५११	१५०००००	
२५	सीप विकास तथा जनचेतना तालिम तथा गोष्ठी सम्बन्धी खर्च	२२५१२	५०००००	
२६	कार्यक्रम खर्च	२२५२२	१५०००००	
२७	अनुगमन मुल्यांकन खर्च	२२६११	३५०००००	
२८	सरुवा भ्रमण खर्च	२२६१२	६०००००	
२९	विविध खर्च	२२७११	५००००००	
३०	सभा संचालन खर्च	२२७२१	३०००००	
३१	आर्थिक सहायता(विपन्न नागरीक औषधि उपचार,चन्दा तथा पुरस्कार)	२५३१५	१००००००	
३२	घर भाडा	२८१४२	१००००००	
३३	सवारी साधन तथा मेशिन औजार भाडा	२८१४३	१००००००	
३४	भैपरी आउने चालु खर्च	२८९११	७०००००	
	जम्मा चालु खर्च		५२५५६०००	

श्रोत: भैरवी गा.पा.को कार्यालय,२०७५

भैरवी गाउँपालिका

आ.ब. ०७५।०७६ को पूर्वीगत खर्च तर्फको आम्दानी तथा खर्चको अनुमानित विवरण

क्र.सं	खर्च शीर्षक	रकम	कैफियत
१	कन्टीजेन्सी	२३०००००	
२	साभेदारी	४५०००००	
३	सामुदायिक बिद्युतिकरण साँभेदारी	१०३१५०००	
४	सफ्वेयर खरिद	८५००००	
५	गाउँपालिका को पार्श्वचित्र निर्माण तथा बिस्तृत परियोजना प्रस्ताव तयार गर्ने	१७०००००	
६	मेशिन औजार	११०००००	

७	फर्निचर	२००००००	
८	विपद्ब्यवस्थापन कोष	१२०००००	
९	मर्मत सम्भार कोष	१००००००	
१०	सवारी साधन	९४०००००	
११	गाउँपालिका को भवन निर्माण	१२००००००	
१२	स्वास्थ्य शाखा	४००००००	
१३	कृषि विकास शाखा	५६०००००	
१४	पशुविकास शाखा	५००००००	
१५	शिक्षा शाखा	२००००००	
१६	महिला विकास शाखा	१५०००००	
शान्तिमन्त्रालयका क्रमागत योजनाहरु			
१७	पञ्चदेवल मा.वि. भवन निर्माण	१४२५०००	
१८	मष्टाकोमूलबारो निर्माण उ.स.	४२५०००	
१९	देउति प्रा.वि. भवन निर्माण भैरवी ५	५२५०००	
२०	देउति प्रा.वि. भवन निर्माण भैरवी ३	४२५०००	
२१	देवति प्रा.वि. भवन निर्माण भैरवी ५ डागरगाउँ	८०००००	
२२	महादेव मा.वि. भवन निर्माण भैरवी ७	९२५०००	
गाउँपालिका का क्रमागत योजना निर्माण			
२३	पञ्चदेवल मा.वि. भवन निर्माण	१००००००	
२४	सामुदायिक स्वास्थ्य ईकाइ भैरवी १ भवन निर्माण	४०००००	
२५	आ.वि. महतारागाउँ भवन निर्माण भैरवी १	५०००००	
२६	विष्टबाडा गौनि बँहाचौर सडक	४०८०००	
२७	रिंगाटे कालिका मन्दीर	५५०००	
२८	कालिका स्याउले सडकस्तरोन्नति	२३०००	
२९	शैक्षिक गुणस्तस्तर वृद्धि अनुदान	१००४४०००	
३०	ब्याउलि सडक निर्माण	३५०००००	
३१	कँडेनि सडक निर्माण	१००००००	
३२	आर्दश मा.वि. कृषि क्याम्पस अनुदान	१००००००	
३३	घरेलु तथा साना उधोग क्षमता तथा सिपविकास	१००००००	
३४	श्रीस्थान धुनि घर मर्मत तथा कम्पाउण्ड घेरबार	५०००००	
३५	भैरवी मन्दीर धर्मशाला निर्माण साँभेदारी	३०००००	
३६	ब्याउलि मन्दीर घेरबार	२०००००	
३७	राधाकृष्ण मन्दीर अतिथिगृह निर्माण	३०००००	
३८	सैलान्य पर्वत पार्क निर्माण बडलम्जी	६०००००	
३९	नाग तटबन्धन	३०००००	

४०	मुस्लीम दर्गा अतिथि भवन निर्माण	२०००००	
४१	सुगासैनि सिम्लाचाखा,मन्दिर निर्माण योजना	१५००००	
४२	पञ्चदेवल मा.बि. भवन निर्माण गत आ.ब. २०७४ १०७५ को क्रमागत मा	३५००००	
४३	डेकनेपाल दलित लक्षित क्षमता विकास	३०००००	
४४	खेलकुद बिकास कार्यक्रम	५०००००	
४५	प्रतिनिधिहरुका लागि स्थानिय सरकार सञ्चालन तथा शुसाशन सम्बन्धी तालिम	४०००००	
४६	खानेपानि मर्मत तथा संरक्षण र पाईप खरिद बितरण	७४२०००	
४७	न्यायिक समिति का लागि ब्यबस्थापन तथा न्याय तथा चेतना मूलक तालिम	५०००००	
४८	रावतकोट हुदै कुसापानि सडक मर्मत	७०००००	
४९	सहिदगेट डाँडिमाडि कुशापानि सडक स्तरोन्नति	५००००००	
५०	गणेशमान स्मृतिप्रतिष्ठान भवन निर्माण	७०००००	
	जम्मा	९९६६२०००	

श्रोत: भैरवी गा.पा.को कार्यालय,२०७५

७.१९ : गाँउपालीका मा हुनसक्ने संभावित प्रकोपको विवरण

- भुकम्प भूकम्पीय जोखिमका दृष्टिकोणले नेपाल ११ स्थानमा रहेको र गाँउपालिकामा भुकम्प प्रतिरोधात्मक भवन कम भएको, भवन आचार संहिता पूर्णरूपमा लागु नभएको पहाडी क्षेत्रमा अवस्थित रहेकोले जुनसुकै समयमा पनि संभावित प्रकोप हुन सक्ने ।
- भू-क्षय तथा पहिरो गाँउपालिकामा भू-संरक्षण र बनोट जटिल र कमजोर भएको, गाँउपालिकामा भिरपाखाहरू प्रशस्त रहेको तथा वडा न.६ र ७ का पहाड फुट्ने जोखिमका कारण यस गाँउपालिका का धेरै भाग पहिरोको लागि धेरै संवेदनशील छन् ।
- भिरालो जमिन, जंगलमा आगलागीको संभावना रहेको, सचेतनाको अभाव, अग्नी नियन्त्रणको अभाव, आदि कारणले आगलागीका लागी संवेदनशील रहेको छ ।
- मौसमी कतै सुख्खा भएका कारण कुनै भागहरूमा खेतीपातीका लागि वर्षे पानीमै भरपर्नु पर्ने अवस्था रहेको र पानी नपरेमा कुलाको सिचाई नपुगेका क्षेत्रहरूमा मौसमी सुख्खा रहने गर्दछ । असार-भदौ सम्म किट आतंक जलवायु परिवर्तनका कारण चट्याङ, असिना,हावा हुरी को संभावना ।

७.२० : भू-क्षय संभावित क्षेत्र

यो गाँउपालिका हिमालय पर्वत श्रृंखलाको मध्य भागमा पर्ने तथा भूक्षयको दृषिकोणले संवेदनशिल क्षेत्रमा पर्दछ । मानिसको बसाई सराईका कारणबाट त्यस क्षेत्रमा परिरहेको

वनविनासको चाप अनियन्त्रित डढेलो, चरीचराउ, गोठ तथा खर्क राख्ने प्रवृत्ति एवं अव्यवस्थित ढंगले ढुंगाहरू भिक्नाले प्राकृतिक सन्तुलन बिग्रन गई यस क्षेत्रबाट बर्सेनी गोग्रानीहरू तलको नदीहरूमा बग्ने र नदी सतहलाई उकारी बस्ती एवं खेती तर्फ अनियन्त्रित बाढीको प्रकोप केन्द्रीत भएको छ । यसरी हिमालय पर्वत र त्यसको फेदीमा अवस्थित विभिन्न वस्ती र त्यहाँबाट निस्कने खोलाहरू समेत समग्र भू-क्षय प्रणालीमा आवद्ध हुन पुगेका छन् । मूलतः गाँउपालिकामा प्रमुख रूपमा नदी प्रणालीहरूको वरिपरी नै केन्द्रीत भएर रहेको मानव बस्तीको मानवीय गतिविधिले र अनुत्पादक पशुहरूको चापले यो संवेदनशिल क्षेत्रमा भूक्षयको दृष्टिकोणले अत्याधिक प्रतिकूल प्रभाव पारेको छ । हिमालय पर्वत श्रृंखलाबाट खस्केर आउने पहिरोको विस्तार क्षेत्रबाट शुरु हुने गोग्रानहरू खोलामा नअटाई नदी क्षेत्र भन्दा बाहिर फैलिने र कही कटान र कही भरान गर्दै मरुभुमीकरणको प्रक्रियालाई तीब्र बनाइरहेका छन् । यसक्रमलाई रोक्नको लागि अल्पकालिन, मध्यकालिन र दीर्घकालिन उपायहरू अबलम्बन गर्नुपर्ने आवश्यकतालाई ध्यानमा राख्दै अल्पकालिन उपायको रूपमा स्पर एवं तटबन्ध निर्माण गर्ने मध्यकालिन उपायको रूपमा प्रभावित क्षेत्रको वरिपरी वृक्षारोपण गर्ने र दीर्घकालिन उपायको रूपमा सम्पूर्ण हिमालय क्षेत्रलाई आरक्षित गर्ने तर्फ अधि बढ्नु पर्ने देखिन्छ । उल्लेखित क्षेत्रलाई मानवीय गतिविधिबाट अप्रभावित पार्ने र संघन जलाधार क्षेत्र संरक्षण कार्यक्रमहरू सञ्चालन गर्नुपर्ने देखिएको छ ।

७.२१ : गाँउपालीका आफैले बनाएका ऐन, नियम, विनियम को विवरण

१. भैरवी गाँउपालिका (कार्य विभाजन) नियमावली, २०७४
२. भैरवी गाँउपालिका (कार्य सम्पादन) नियमावली, २०७४
३. भैरवी गाँउपालिकाको आर्थिक ऐन, २०७४
४. भैरवी गाँउपालिकाको विनियोजन ऐन, २०७४
५. भैरवी गाँउपालिका पदाधिकारीहरूको आचारसंहिता ऐन, २०७४
६. भैरवी गाँउपालिकाको विनियोजन ऐन, २०७५
७. भैरवी गाँउपालिकाको आर्थिक ऐन, २०७५
८. भैरवी गाँउपालिकाको निर्णय वा आदेश र अधिकारपत्र को प्रमाणीकरण (कार्यविधि) नियमावली, २०७५
९. भैरवी राजपत्र, २०७५

७.२२ गाँउपालिकाको अन्य तह संगको अन्तर सम्बन्ध तथा साभेदार संघ/संस्था

कुनै पनि गाउँपालिकाको अर्को गाउँपालिकाका सँग कुनै न कुनै रूपमा एक आपसमा सम्बन्ध रहेको हुन्छ । सम्बन्धको प्रकृति र दुरी गाँउपालिकाहरू बिच फरक-फरक हुन सक्छ । मानव विकासको निम्ति विभिन्न स्थानहरूमा आवत जावत गर्नु पर्ने, उपलब्ध स्रोत र साधनको परिचालन गर्ने क्रममा एक गाँउपालिकाले अर्को गाँउपालिकामा निर्भर रहनु पर्ने हुन्छ । ती अन्तरनिर्भरताका मुख्य क्षेत्रहरू, यातायात, बसाईसराई, कृषि तथा पशु उपज, वन पैदावर, पर्यटन,

रोजगारी, प्राकृतिक स्रोत उपयोग एवं व्यवस्थापन, शिक्षा, स्वास्थ्य आदि हुन् । यस गाँउपालिकामा भएका विविध खाले सुविधा प्राप्त गर्न अन्य गाँउपालिकाबाट आउने सम्भावना देखिन्छ । अन्य पहाडी/तराई क्षेत्रबाट कृषि र बनजन्य उत्पादनहरू यस गाँउपालिकामा भित्रिने सम्भावना छ यहाँको विभिन्न घरेलु उद्योगबाट उत्पादित वस्तु तथा विभिन्न सेवाहरू अन्य गाँउपालिका/नगरपालिकासम्म निर्यात गर्ने गरेको पाइन्छ, जसले गर्दा यहाँका स्थानीय बासिन्दाको आयस्तरमा बृद्धि हुन सक्ने देखिन्छ । यी विविध कारणले अन्तर नगरपालिका/गाँउपालिका संगको सम्बन्ध अझ बढी सुदृढ भएको देखिन्छ ।

यस भैरवी गाँउपालिकाको छिमेकी नगरपालिका, गाँउपालिका तथा जिल्ला समन्वय समितिजस्ता सरकारी निकायहरूसँग राम्रो सम्बन्ध रहेको छ । फलतः यस क्षेत्रको विकासात्मक कृयाकलापको सञ्चालनमा समन्वय गर्ने गरिएको छ । त्यसैगरी विभिन्न राष्ट्रिय तथा अन्तराष्ट्रिय गैर सरकारी संस्थासँग समेत राम्रो सम्बन्ध रहेको छ ।

हाल यस गाँउपालिका क्षेत्रमा गरिबी निवारण संस्था, सुआहारा,साना किसान परियोजना, डेक नेपाल, ग्रामिण जलस्रोत ब्यावस्थापन परियोजना,बहुक्षेत्रिय पोषण कार्यक्रम,सोसेक नेपाल,एभरेष्ट क्लव,डेक नेपाल,हातेमालो नेपाल,RAP3,WEP,Save the Children,जस्ता राष्ट्रिय गैर सरकारी संस्थाहरु कार्यरत छन् ।

७.२३ गाँउपालीकाका वडागत विकासका सम्भावनाहरु (कृषि,जलविद्युत,पर्यटन,उद्योग)

वडा नं. १ को परिचय

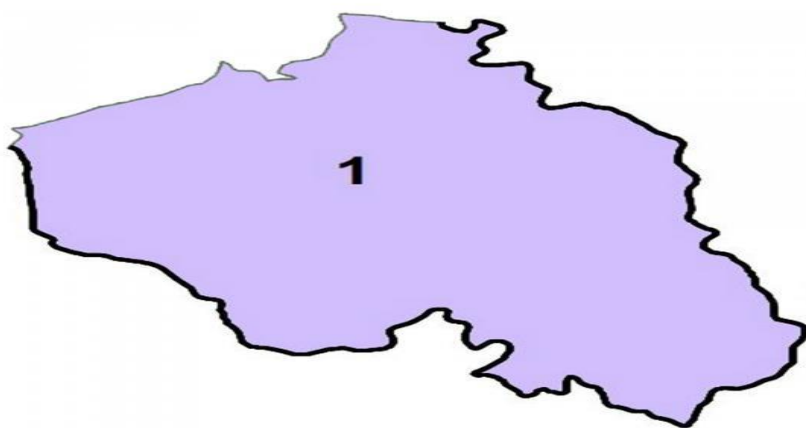

१. वडा को केन्द्र : जाहारमाडी

२ .प्रमुख पर्यटकीय स्थलहरु : श्रीस्थान अखण्ड/ललाट ज्वाला

३ . वडाका उत्पादन :

कृषी उत्पादन :	सुन्तला, आरुबखडा, अदुवा, बेसार,घर तरुल, धान, गहुँ, मकै, गहत,सिमी, केराउ, काँक्रा, चिचिना, केरा, धनिया, सुनकाउली, बोडी,कोदो,प्याज, हिउँदे आलु, आँप आदी ।
वन उत्पादन :	सल्लो , साल , साज, खनायो, सिउतारा, सिमल, टुनि, काफल, ज्यामुना, टेमुना, भलायो ,वर ,पिपल ,अमला, अम्बा, चिन्डे, उतिस, टिमीलो, आदी
खनीज :	ढुङ्गा, गिट्टी, बालुवा

वडानं.२ को परिचय

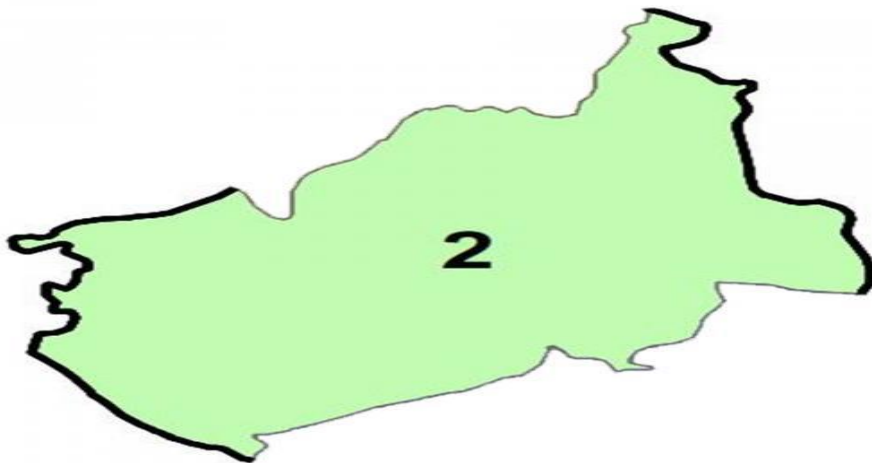

१. वडाको केन्द्र : देउलाआउत	
२. प्रमुख पर्यटकीय स्थलहरु : पञ्चदेवल रावतकोट,कोट	
३. वडाका उत्पादन	
कृषी उत्पादन	सुन्तला, आरुबखडा, अदुवा, बेसार,घर तरुल, धान, गहुँ, मकै, गहत, सिमी, केराउ, काँक्रा, चिचिना, केरा, धनिया, सुनकाउली, बोडी,कोदो,प्याज, हिउँदे आलु, आँप आदी ।
वन उत्पादन	सल्लो , साल , साज, खनायो, सिउतारा, सिमल, टुनि, काफल, ज्यामुना, टेमुना, भलायो ,वर ,पिपल ,अमला, अम्बा, चिन्डे, उतिस, टिमीलो आदी ।
खनीज	ढुङ्गा, गिट्टी, बालुवा

वडा नं. ३ को परिचय

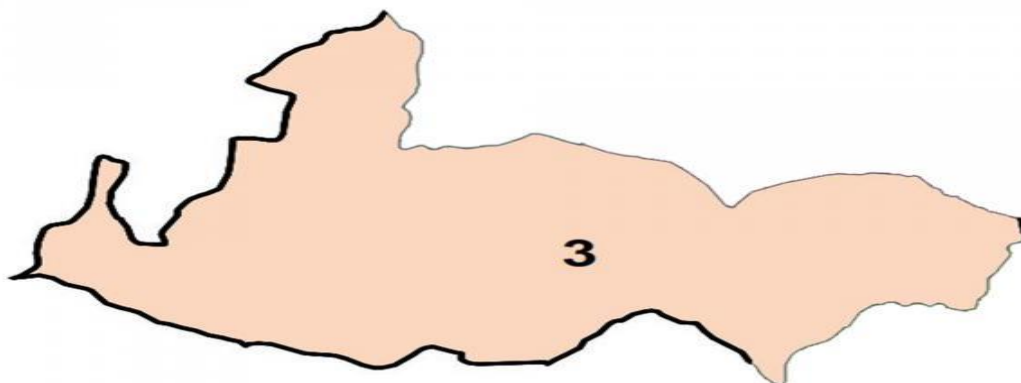

१. वडाको केन्द्र : चगत्रा	
२. प्रमुख पर्यटकीय स्थलहरु : धुलेस्वर,बाण गंगा,पञ्चदेवल लम्जी	
३. वडाका उत्पादन :	
कृषी उत्पादन	सुन्तला, आरुबखडा, अदुवा, बेसार,घर तरुल, धान, गहुँ, मकै, गहत, सिमी, केराउ, काँक्रा, चिचिना, केरा, धनिया, सुनकाउली, बोडी,कोदो,प्याज, हिउँदे आलु, आँप आदी ।
वन उत्पादन	सल्लो , साल , साज, खनायो, सिउतारा, सिमल, टुनि, काफल, ज्यामुना, टेमुना, भलायो ,वर ,पिपल ,अमला, अम्बा, चिन्डे, उतिस, टिमीलो आदी ।
खनीज	ढुङ्गा, गिट्टी, बालुवा

वडा नं. ४ को परिचय



१. वडाको केन्द्र : सिलंगी बजार	
२. प्रमुख पर्यटकीय स्थलहरु : भैरवी तिर्थस्थल	
३. वडाका उत्पादन	
कृषी उत्पादन	सुन्तला, आरुबखडा, अदुवा, बेसार,घर तरुल, धान, गहुँ, मकै, गहत, सिमी, केराउ, काँक्रा, चिचिना, केरा, धनिया, सुनकाउली, बोडी,कोदो,प्याज, हिउँदे आलु, आँप आदी ।
वन उत्पादन	सल्लो , साल , साज, खनायो, सिउतारा, सिमल, टुनि, काफल, ज्यामुना, टेमुना, भलायो ,वर ,पिपल ,अमला, अम्बा, चिन्डे, उतिस, टिमीलो आदी ।
खनीज	ढुङ्गा, गिट्टी, बालुवा

वडा नं. ५ को परिचय

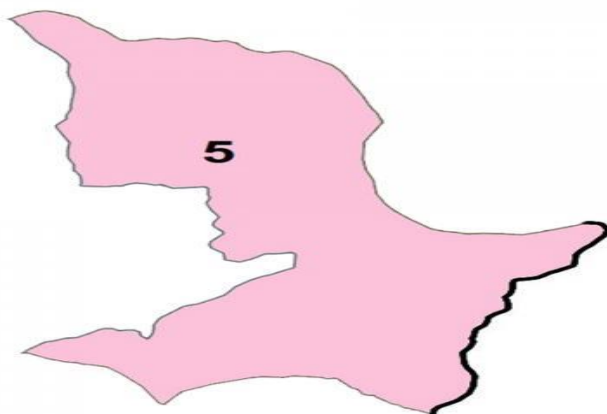

१. वडाको केन्द्र : डाँडीमाडी	
२. प्रमुख पर्यटकीय स्थलहरु : गौनी दोबिल्ला	
३. वडाका उत्पादन	
कृषी उत्पादन	सुन्तला, आरुबखडा, अदुवा, बेसार, घर तरुल, धान, गहुँ, मकै, गहत, सिमी, केराउ, काँक्रा, चिचिना, केरा, धनिया, सुनकाउली, बोडी, कोदो, प्याज, हिउँदे आलु, आँप आदी ।
वन उत्पादन	सल्लो , साल , साज, खनायो, सिउतारा, सिमल, टुनि, काफल, ज्यामुना, टेमुना, भलायो , वर , पिपल , अमला, अम्बा, चिन्डे, उतिस, टिमीलो आदी ।
खनीज	ढुङ्गा, गिट्टी, बालुवा

वडा नं. ६ को परिचय

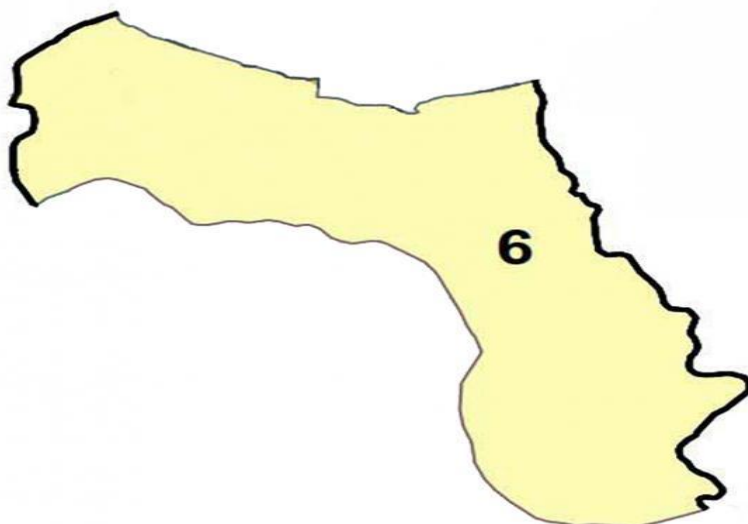

१ वडाको केन्द्र: तिजडाँडा

२ प्रमुख पर्यटकीय स्थलहरु : भैरवी पञ्चकोशी मन्दिर

मालिका मन्दिर (६ र ७ को सिमाना), तोरीमुल भैरमथान मन्दिर, तोरीमुल कृटी शिव मन्दिर, भैरवी मन्दिर खम्बागाडे बजार,सरस्वती मन्दिर खम्बागाडे बजार, कुर्माकोट भैरवी मन्दिर आदी ।

३. वडाका उत्पादन

कृषी उत्पादन	अलैंची, सुन्तला, आरुबखडा, अदुवा, बेसार,घर तरुल, भटमास, धान, गहुँ, मकै, गहत, सिमी, केराउ, काँक्रा, चिचिना, केरा, धनिया, सुनकाउली, बोडी,कोदो,प्याज, हिउँदे आलु, आँप आदी ।
वन उत्पादन	धुपी सल्लो, सल्लो, लौठ, वन तरुल ,टिमुर,सतुवा,पाखनवेद,पदमचाल्नु,बरुवा लोकता,अल्लो,काउलो,तेजपात,वन लसुन,चुके, धोडामर्चा,चुत्रो,बोजो, तेज पत्ता, टिमुर आदी ।
खनीज	पत्थर खानी

वडा नं. ७ को परिचय

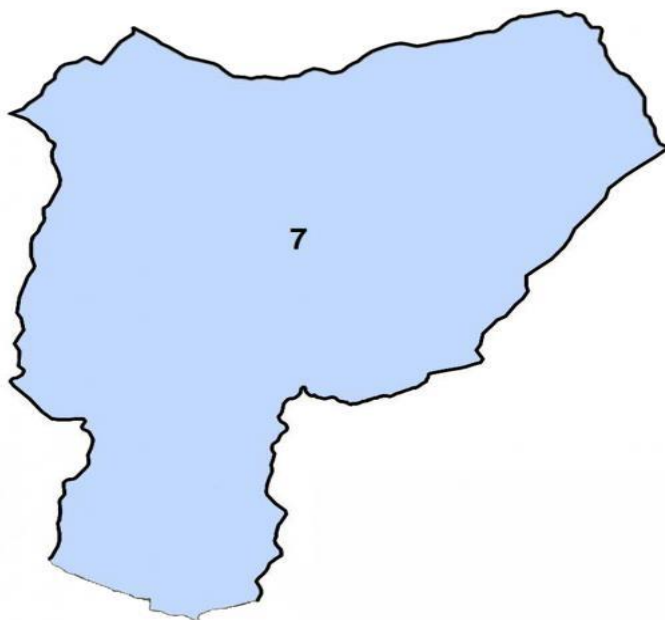

१. वडाको केन्द्र : भाटीचौर, कुसापानी

२. प्रमुख पर्यटकीय स्थलहरु :

ब्याउली धर्मशाला, पानीपोखरा माई मन्दिर, कालिका महादेव मन्दिर गैरासरू,चपाई डाडा मन्दिर, मालिका मन्दिर ६ र ७ को सिमाना)कालिका मन्दिर कुसापानी, मष्ट मन्दिर गैरासरू आचार्य टोल,भैरव मन्दिर डाँडासरू टोल, भगवती मन्दिर, लेख टोल मष्ट मन्दिर,चुकिलगैरा भुसाल मन्दिर आदी ।

३. वडाका उत्पादन

कृषी उत्पादन	अलैंची, सुन्तला, आरुबखडा, भटमास, धान, गहुँ, मकै, फापर, गहत,सिमी, केराउ, काँक्रा, चिचिना,केरा, धनिया,सुनकाउली, अदुवा, बेसार,घरतरुल आदी ।
वन उत्पादन	लौठ ,गोबे सल्लो, धुपी सल्लो, लाली गुँरास,उत्तीस, काफल, सल्लो,वन तरुल
जडीबुटी	टिमुर,सतुवा,पाखनवेद,पदम चाल्नु,बरुवा लोकता,अल्लो,काउलो,तेजपात,वन लसुन,चुके, धोडा मर्चा, रातो च्याउ, चुत्रो, बोजो, तेज पत्ता आदी ।
खनीज	पत्थर खानी

७.२४ : गाँउपालीकाका अवसर, चुनौती, र समस्याहरु

गाँउपालीका अवसरहरु :

- यस गाँउपालिकामा उत्पादित कृषि,पशु ,जडिबुटी,फलफुल,तरकारी,नगदेवाली आदी वस्तुको उत्पादन तथा संकलन केन्द्रको स्थापना गरी सहजरूपमा निर्यात गरी आय-आर्जन को वृद्धि गर्न सकिन्छ ।
- यस गाँउपालिकामा रहेका जलश्रोतको सहि सदुपयोग गरी लघुजलविद्युत आयोजना संचालनका साथै दिर्घायु सिंचाई संचालन गर्न सकिन्छ ।
- **पशुपालन तर्फ** : खसि,बाखा,गाई,भैसी, कुखुरा ,हाँस,बुंगुर उत्पादन गरी आमदानी गर्न सकिन्छ ।
- **पर्यटन तथा उद्योग तर्फ**: पर्यटनका लागी पंचकोशी क्षेत्र,श्रीस्थान,भैरवी,ब्याउली क्षेत्रलाई पर्यटकिय क्षेत्रको लागी स्तर उन्नती का साथै अन्य त्यहाँ रहेका विभिन्न किसिमका खानीहरुको अनुसन्धान तथा उत्खनन गरी वालुवा , गिट्टी र ढुङ्गाको सहि सदुपयोग गरेर क्रस उद्योगको स्थापना गरेर निकासि र पैठारी गर्न सकिन्छ ।
- भैरवी को कुसापानी,रावतकोट,लम्जी क्षेत्र कृषि योग्य भुभाग रहेकाले उक्त भुभागलाई सहि सदुपयोग गर्न सकेमा रोजगारी संगै आमदानीमा वृद्धि गर्न सकिन्छ ।
- गाँउपालीकालाई भौगोलिकरूपले तिन (lower, Miidle and Upper)भागमा विभाजन गरेर त्यसैअनुरूप योजना तयार गरि भौगोलिक अनुकुलताका स्रोत साधनको प्रयोग र सदुपयोग गर्ने हो भने सम्बृध गाँउपालीका वनाउन सकिन्छ ।

गाँउपालीका का चुनौती :

- नयाँ संरचनाको वारेमा कर्मचारी तथा जनप्रतिनिधिहरुमा अनभिज्ञता ।
- निर्वाहमुखि कृषि प्रणालीलाई व्यावसायिकरण र विविधिकरण गर्नका लागी प्रयाप्त जनशक्ती तथा उपकरणहरुको अभाव ।
- खनिज पर्दाथको उत्खनन् र प्रशोधन गर्न सिपयुक्त जनशक्ति र प्रविधिको अभाव ।
- विकट भौगोलिक अवस्थितिका कारण सबै वडाहरुमा विकासका पूर्वाधारहरुको

विस्तार गर्न कठिनाई ।

- आर्थिक मानविय श्रोतसाधनको सिमितताका विच जनताहरुका असिमित मागहरु सम्बोधन गर्नु ।
- संघिय संरचना अनुरूप पद्वती स्थापित गर्न बढि समय खर्चिनु पर्ने देखिन्छ ।
- आधारभुत तथा माध्यामिक तहको शैक्षिक गुणस्तर अभिवृद्धि गर्न प्रयाप्त जनशक्ति तथा आर्थिक श्रोतको कमि ।
 - समुदायमा छिटै प्रतिफलको आशाको विकास हुनु ।
- विगत लामो समय सम्म कर्मचारी मार्फत संचालन भएको विकास निर्माण प्रक्रिया तथा पद्वतीको अवशेष अबै वाँकि रहनु र पद्वतीको अन्त हुने समय बढि खर्चिनु पर्ने ।
- दक्ष तथा दरवन्दी अनुरूप कर्मचारीको अभाव ।
- समुदायमा उपभोक्ता समितिमा नै मानसिकताको बढि विकास भएको ।
- संघिय लोकत्रान्तिक गणतन्त्रिय व्यवस्थाको मुल मर्म र आशयमाथी जनप्रतिनिधिहरु अनभिज्ञता तथा लापरवाही ।
- जनप्रतिनिधि र कर्मचारी विच काम कारवाही गर्ने विषयमा एकरूपता तथा समन्वयको अभाव ।
- वेरोगारीको संख्यामा दिनाउ दिन वृद्धि हुने अवस्था ।

गाँउपालीकासमस्याहरु

- स्थापित व्यवस्थाको मुल मर्म, उदेश्य माथी Righer holder and Service provider गम्भिर नहुनु ।
- साधन तथा स्रोतको सही सदुपयोगको अभाव ।
- पर्यटक क्षेत्रको पहिचान हुन नसकेको र आन्तरिक पर्यटनलाई प्रवृद्धन गर्न नसकेको ।
- धार्मिक तथा ऐतिहासिक सम्पदाहरुको पहिचान र संरक्षणको अभाव ।
- जैविक विविधता तथा औषधी जन्य जडिवुटी संरक्षणको अभाव ।
- खनिज पर्दाथ उत्खनन्मा ध्यान नपुर्याउनु ।
- जनप्रतिनिधि हरु तथा कर्मचारीमा वर्तमान व्यवस्था अनुरूप सिपक्षमता र दक्षताको अभाव ।
- प्रत्येक नागरिक आफ्नो काम, कर्तव्य र अधिकार प्रति गम्भिर नहुनु ।
- समुदायको आवश्यकता अनुरूप स्रोत साधनको अभाव हुनु ।
- सञ्चारको पहुँच सबै ठाँउमा सहजरूपमा उपलब्ध हुन नसक्नु ।
- बाह्रै महिना यातायातको सहजतामा व्यवस्था नहुनु ।

- सहज रुपमा स्वास्थ्य सेवा उपलब्ध हुन नसकेको ।
- कृषिमा व्यवसायिकरण र विविधिकरण हुन नसकेको ।
- बेरोजगारीका कारण युवा जनशक्ति विदेश पलायन हुनु ।
- गुणस्तरीय शिक्षा तथा स्वच्छ खानेपानीको उपयुक्त व्यवस्था हुन नसकेको ।
- विद्युतको पहुँच नपुगेको,स्थानिय स्तरमा लघुविद्युतको सम्भावना भएर पनि सो को विकास हुन नसकेको ।

ब्याउली धर्मशाला



श्रीस्थान मन्दिर



भैरवी मन्दिर



पञ्चदेवल लम्जी



बाणगंगा लम्जी



छामघाट खोला भिरखेत

